

Caderno de Provas

CPMG 18 - NM

GUARDA MUNICIPAL

**Editais Nº. 001/2019 – Prefeituras/Câmara
Municipais do Mato Grande Potiguar/RN**

Data: ____/____/____

INSTRUÇÕES GERAIS PARA A REALIZAÇÃO DA PROVA

- Use apenas caneta esferográfica azul ou preta.
- Escreva a data, a sua assinatura e o número de inscrição no espaço indicado nesta capa.
- A prova terá duração máxima de 3 (três) horas, incluindo o tempo para responder a todas as questões do **Caderno de Provas** e preencher as **Folhas de Respostas**.
- Antes de retirar-se definitivamente da sala, entregue as **Folhas de Respostas** ao fiscal.
- O **Caderno de Provas** só poderá ser levado pelo candidato após decorridas 03h do início da prova.
- Este **Caderno de Provas** contém, respectivamente, 10 (dez) questões de Conhecimentos da Língua Portuguesa, 8 (oito) questões de Informática; 2 (duas) questões da História do Município de João Câmara e 10 (dez) questões de Conhecimentos Específicos.
- Se o **Caderno de Provas** contiver alguma imperfeição gráfica que impeça a leitura, comunique isso imediatamente ao Fiscal.
- Cada questão de múltipla escolha apresenta apenas **uma** resposta correta. Para a marcação da alternativa escolhida na **Folha de Respostas**, pinte completamente o campo correspondente conforme a figura a seguir:

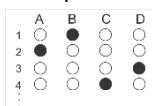

- Os rascunhos e as marcações feitas neste **Caderno de Provas** não serão considerados para efeito de avaliação.
- Interpretar as questões faz parte da avaliação; portanto, não é permitido solicitar esclarecimentos aos Fiscais.
- O preenchimento das **Folhas de Respostas** é de sua inteira responsabilidade.
- A quantidade de questões objetivas e respectivas pontuações desta prova estão apresentadas a seguir:

<i>Disciplina</i>	<i>Número de questões</i>	<i>Pontos</i>
Língua Portuguesa	10 questões	30 pontos
Informática	08 questões	24 pontos
História do Município de João Câmara	02 questões	6 pontos
Conhecimentos Específicos	10 questões	40 pontos
Total de questões	30 questões	100 pontos

ASSINATURA DO CANDIDATO:

NÚMERO DE INSCRIÇÃO:

QUESTÕES DE MÚLTIPLA ESCOLHA – LÍNGUA PORTUGUESA

As questões de 1 a 10 referem-se ao texto reproduzido a seguir.

Desigualdade global

As últimas décadas de crescente integração de mercados globais têm sido justamente celebradas pelo inequívoco progresso tecnológico e material que beneficiou quase toda a humanidade. Alguns, no entanto, ficam para trás, e uns beneficiam-se mais que outros.

Dito de outra maneira, cresce a desigualdade social. E as consequências de tal fenômeno, por muito tempo subestimadas, se fazem notar no cenário político de países ricos e emergentes.

Um contingente inédito de pessoas deixou a pobreza extrema, tecnicamente definida pela tarefa de sobreviver com menos de US\$ 1,90 (R\$ 7) por dia. Segundo o Banco Mundial, superaram essa condição mais de um bilhão de indivíduos ao longo de anos de bonança iniciados em 1990.

Para os 10% da população do planeta que permanecem na miséria, contudo, o horizonte é turvo. Desde a crise econômica de 2009, a ascensão desacelera. Mais veloz é a concentração de dinheiro nas mãos do 0,001% mais rico do planeta, cuja renda saltou 235% em 40 anos.

Nota-se, em particular no Ocidente, que entre centenas de milhões que abandonaram o fosso da pirâmide e dezenas de milhares cuja fortuna se multiplicou, as classes médias perderam participação na renda global.

O fenômeno não se deu de forma homogênea. Estudo de 2018 encabeçado pelo economista francês Thomas Piketty mostra, entretanto, que nenhuma região o evitou.

Mesmo na China, regime socialista que nos anos 1970 introduziu o capitalismo de controle estatal, o coeficiente Gini, medida da desigualdade em um país, saltou 0,15 ponto desde 1990 e chegou a 0,50 (sendo 0 a igualdade plena e 1 o extremo da concentração).

Na Europa, onde o Estado de bem-estar social está enraizado, a desigualdade é mais discreta do que em economias emergentes como as de Brasil, Índia e Oriente Médio — ou do que nos Estados Unidos, onde proteções sociais são túbias. Ainda assim, ela se faz sentir.

Tal compressão da classe média abasteceu um sentimento antiglobalização naqueles que assistiram a renda e emprego submergirem.

Ele se faz ouvir nas ruas e nas urnas com a emergência de um discurso populista que promete soluções fáceis — e equivocadas.

Líderes que se utilizam dessa retórica espúria emergem em países distintos com loas à xenofobia, ao protecionismo, ao nacionalismo, ao militarismo e, não raro, ao obscurantismo. Ameaçam, assim, conquistas civilizatórias, em vez de enfrentar de fato as falhas da globalização.

Disponível em: <<https://www1.folha.uol.com.br/>>. Acesso em: 03 set. 2019. (texto adaptado)

01. O texto, de forma preponderante, tematiza

- A) a globalização como fonte geradora de miséria.
- B) as atitudes populistas e a globalização.
- C) a globalização nos países desenvolvidos.
- D) as imperfeições do processo de globalização.

02. Considere o período:

Alguns, **no entanto**, ficam para trás, e uns beneficiam-se mais que outros.

O termo em destaque conecta

- A) períodos, sinaliza para o leitor uma relação de conclusão e poderia ser substituído, sem prejuízo ao sentido, por **portanto**.
- B) períodos, sinaliza para o leitor uma relação de contraposição e poderia ser substituído, sem prejuízo ao sentido, por **porém**.
- C) orações, sinaliza para o leitor uma relação de contraposição e poderia ser substituído, sem prejuízo ao sentido, por **entretanto**.
- D) orações, sinaliza para o leitor uma relação de conclusão e poderia ser substituído, sem prejuízo ao sentido, por **então**.

03. Considere o trecho:

Nota-se, em particular no Ocidente, **que** entre centenas de milhões **que** abandonaram o fosso da pirâmide e dezenas de milhares **cujas** fortuna se multiplicou, as classes médias perderam participação na renda global.

Sobre as palavras em destaque, é correto afirmar:

- A) a primeira é conjunção; a segunda é pronome e refere-se a “centena de milhões”; e a terceira é pronome e estabelece uma relação possessiva entre “fortuna” e “dezena de milhares”.
- B) a primeira é pronome e refere-se a “ocidente”; a segunda é conjunção; e a terceira é pronome e estabelece uma relação possessiva entre “fortuna” e “dezena de milhares”.
- C) a primeira é pronome e refere-se a “ocidente”; a segunda é conjunção; e a terceira é pronome e refere-se a “classes médias”.
- D) a primeira é conjunção; a segunda é pronome e refere-se a “centena de milhões”; e a terceira é pronome e refere-se a “fosso da pirâmide”.

04. Considere o período:

Segundo o Banco Mundial, superaram essa condição mais de um bilhão de indivíduos ao longo de anos de bonança iniciados em 1990.

Nesse período, há marcas linguísticas que evidenciam a presença de

- A) citação indireta, em que o autor transcreve literalmente o discurso da fonte citada.
- B) citação direta, em que o autor parafraseia o discurso da fonte citada.
- C) citação direta, em que o autor transcreve literalmente o discurso da fonte citada.
- D) citação indireta, em que o autor parafraseia o discurso da fonte citada.

05. A organização do texto converge, predominantemente, para

- A) a caracterização detalhada de um objeto, marcada pela descrição simultânea de suas partes e propriedades.
- B) a contraposição a uma tese anterior, com a apresentação de uma nova tese a ser desenvolvida com argumentos.
- C) a narração de acontecimentos situados em um tempo pretérito e pautados em uma relação de anterioridade e posterioridade.
- D) a orientação de ações marcadas linguisticamente por verbos no modo imperativo e que devem ser seguidas pelo leitor.

06. O texto apresenta traços dominantes que também são dominantes no gênero

- A) notícia.
- B) ata.
- C) artigo de opinião.
- D) conto.

07. Considere o período:

Desde a crise econômica de 2009, a ascensão desacelera.

A vírgula, nesse período, é justificada porque

- A) demarca o deslocamento de uma expressão de valor adverbial.
- B) demarca o deslocamento de uma expressão de valor adjetivo.
- C) separa trechos com mesma função sintática.
- D) separa orações em relação de coordenação.

08. Considere o parágrafo:

Dito de outra maneira, cresce a desigualdade social. E as consequências de tal fenômeno, por muito tempo subestimadas, se **fazem** notar no cenário político de países ricos e emergentes.

A flexão do verbo em destaque é justificada pela concordância com

- A) “a desigualdade social”.
- B) “países ricos e emergentes”.
- C) “as consequências”.
- D) “tal fenômeno”.

09. Considere o trecho:

Líderes que se utilizam dessa retórica espúria emergem em países distintos [...]

Há, nesse trecho,

- A) duas orações: uma principal e outra subordinada com valor substantivo.
- B) uma oração adjetiva explicativa.
- C) uma oração substantiva subjetiva.
- D) duas orações: uma principal e outra subordinada com valor de adjetivo.

10. A expressão “loas à xenofobia”, no contexto linguístico em que ocorre, apresenta sentido equivalente a





- A) apologia a comportamentos que revelam aversão ao que é estrangeiro.
- B) indiferença a comportamentos que revelam aversão ao que é estrangeiro.
- C) louvor a atitudes que enaltecem coisas e pessoas estrangeiras.
- D) negação de atitudes que revelam ódio a coisas e pessoas estrangeiras.

QUESTÕES DE MÚLTIPLA ESCOLHA – INFORMÁTICA

11. O *Paper* é um novo tipo de documento o qual permite que equipes criem em conjunto, em um único lugar. Por meio dele, é possível trabalhar com todos os tipos de conteúdo, desde vídeos do *YouTube* a códigos e painéis do *Pinterest*. O *Paper* está disponível no

- A) *Dropbox*.
- B) *Google Drive*.
- C) *Onedrive*.
- D) *Small Drive*.

12. Nos editores de texto, existem algumas configurações que auxiliam em *layouts* avançados. Uma delas é realizada por meio do botão que transforma os caracteres ocultos, como espaços, marcadores de parágrafo ou somente marcas de tabulação. O botão com essa funcionalidade que aparece em várias versões do *Microsoft Word* é o

- A) 
- B) 
- C) 
- D) 

13. Alguns sítios na *internet* solicitam o cadastro de *login* e senha para liberar o acesso a determinados conteúdos, até os gratuitos. No *Mozilla Firefox*, é possível gravar tais informações para preenchimento automático nas próximas visitas a um *site*. O recurso para visualizar as informações de conta de acesso armazenadas é chamado de

- A) Contas e senhas.
- B) Gerenciador de senhas.
- C) *Keepass*.
- D) Segurança do usuário.

14. Durante expediente na prefeitura, é preciso ter agilidade para abrir os programas (aplicativos) mais usados. Uma das formas mais práticas de acessá-los no *Windows 10* é por meio da customização da barra de tarefas, fixando tais aplicativos. Para tanto, é necessário adotar os seguintes passos:

- A) clicar duas vezes com o botão esquerdo do *mouse* sobre ele, caso o aplicativo estiver aberto na Área de Trabalho. Desse modo, o aplicativo ficará fixo.
- B) clicar com o botão direito do *mouse* sobre o botão da barra de tarefas do aplicativo e selecionar **Fixar na barra de tarefas**, caso o aplicativo estiver aberto na Área de Trabalho. Desse modo, o aplicativo ficará fixo.
- C) clicar com o botão direito do *mouse* na Barra de tarefas e selecionar a opção **Mostrar barra de tarefas**. Desse modo, o aplicativo ficará fixo.
- D) clicar com o botão direito do *mouse*, no atalho do aplicativo na Área de Trabalho, escolher a opção **Enviar para e**, depois, clicar em **Barra de tarefas** para efetuar a configuração. Desse modo, o aplicativo ficará fixo.

15. Considere o trecho abaixo.

“Solução de segurança baseada em *hardware* ou *software* (mais comum) que, a partir de um conjunto de regras ou instruções, analisa o tráfego de rede para determinar quais operações de transmissão ou recepção de dados podem ser executadas”.

Essa descrição refere-se a um

- A) Antivírus.
- B) Detector de intrusão.
- C) *Firewall*.
- D) *Windows Defender*.

16. O navegador, que foi lançado, inicialmente, para o Windows 10 e Xbox One e como sucessor do Internet Explorer, é o

- A) Mozilla Firefox.
- B) Microsoft Opera.
- C) Google Chrome.
- D) Microsoft Edge.

17. Percebeu-se que a pasta Documentos disponível no *Windows* 10 aumentou a quantidade de espaço utilizado no disco rígido, mas não é possível conseguir ver quais arquivos estão com um tamanho maior que o comum. Uma das formas de verificação é selecionar **Mostrar arquivos, pastas e unidades ocultos**. Já com o Explorador de Arquivos abertos, o caminho completo para chegar à opção almejada é

- A) Exibir > Opções > Alterar opções de pasta e pesquisa > Modo de Exibição > Configurações avançadas > Pasta e arquivos ocultos.
- B) Exibir > Propriedades > Pasta e Pesquisa > Modo de Exibição > Configurações avançadas > Mostrar arquivos ocultos.
- C) Início > Opções > Propriedades > Exibir > Configurações avançadas > Pasta e arquivos ocultos.
- D) Início > Propriedades > Modo de Exibição > Configurações avançadas > Mostrar arquivos ocultos.

18. Considere o trecho a seguir.

“Combina as células selecionadas em uma única célula ou divide células que foram unificadas em uma única”.

Essa descrição referente ao *LibreOffice Calc* versão 6.1 corresponde à funcionalidade de

- A) alterar células.
- B) mesclar células.
- C) alterar tema da planilha.
- D) unir células.

**QUESTÕES DE MÚLTIPLA ESCOLHA – HISTÓRIA DO MUNICÍPIO DE
JOÃO CÂMARA**

- 19.** A cidade de João Câmara está localizada no Estado do Rio Grande do Norte, Brasil. Sua distância da Capital, Natal, é de 72km. A cidade é conhecida com a Capital do Mato Grande, chegando à categoria de município com a denominação de Baixa Verde, pela lei estadual nº 697, de 29-10-1928, desmembrado dos municípios de Taipú, Touros e Lages. Seu primeiro prefeito foi
- A) João Severiano Câmara.
 - B) Odilon de Cabral de Macêdo.
 - C) Francisco de Assis Bittencourt.
 - D) Severiano Augusto de Andrade.
- 20.** A dinâmica econômica da cidade de João Câmara, desde sua emancipação ainda sob nome de Baixa Verde, foi historicamente desenvolvida por meio de alguns circuitos produtivos que projetaram a movimentação comercial e produtiva da cidade. Sobre tal assunto, é correto afirmar que:
- A) a cana-de-açúcar sempre foi a grande estrutura que impulsionou a economia da referida cidade.
 - B) com a infertilidade agrária do município, o comércio de produtos manufaturados tornou-se a uma alternativa de organização econômica.
 - C) a produção espacial da cidade se dá com o Algodão, que movimentava a economia e foi fundamental para a organização territorial da região.
 - D) a pecuária se tornou a grande atividade econômica que possibilitou toda a fundação do município.

QUESTÕES DE MÚLTIPLA ESCOLHA – GUARDA MUNICIPAL

21. De acordo com o Código Civil Brasileiro, os bens públicos

- A) estão sujeitos a usucapião.
- B) são os de uso comum do povo, incluindo-se aqui rios, mares, estradas, ruas e praças.
- C) são os de uso comum do povo, incluindo-se aqui os condomínios residenciais, as praças de alimentação em lojas, as casas de shows e todos os teatros em território nacional.
- D) podem ser gratuitos e nunca poderão ser retribuídos.

22. De acordo com a Lei Ambiental nº. 9.065/1998, crime ambiental é

- A) o ato – como também a omissão - que viole as regras jurídicas de uso, gozo, promoção, proteção e recuperação do meio ambiente.
- B) o ato de matar, perseguir, caçar, apanhar, utilizar espécimes da fauna silvestre, nativos ou em rota migratória, sem a devida permissão, licença ou autorização da autoridade competente.
- C) o ato de pichar ou, por outro meio, conspurcar edificação ou monumento urbano.
- D) o ato de destruir ou danificar vegetação primária ou secundária, em estágio avançado ou médio de regeneração, do bioma Mata Atlântica.

23. Segundo a Lei de Tortura (Lei nº. 9.455/1997), no crime de tortura cometido pelo agente público, a pena

- A) é transformada em advertência pelo chefe imediato.
- B) é somente por meio de sanção administrativa.
- C) é atenuada porque o autor tem fé pública.
- D) é aumentada de um sexto até um terço.

24. De acordo com o Código Penal (Decreto-Lei nº 2.848/1940), é crime contra o patrimônio:

- A) a violência doméstica.
- B) a violação de correspondência.
- C) o sequestro e o cárcere privado.
- D) a extorsão.

25. Segundo a Lei Nº 4.898/65, constitui abuso de autoridade

- A) submeter pessoa, sob sua guarda ou custódia, a vexame ou a constrangimento não autorizado em lei.
- B) submeter alguém, sob sua guarda, poder ou autoridade, com emprego de violência ou grave ameaça, a intenso sofrimento físico ou mental, como forma de aplicar castigo pessoal ou medida de caráter preventivo.
- C) submeter pessoa, sob sua guarda ou custódia, a vexame ou a constrangimento autorizado em lei.
- D) atentar contra a liberdade de prisão.

- 26.** Segundo a Lei nº 10.826, de 22 de dezembro de 2003, é crime de porte ilegal de arma de fogo de uso permitido
- A) portar, possuir, adquirir, transportar ou fornecer arma de fogo com numeração, marca ou qualquer outro sinal de identificação raspado, suprimido ou adulterado.
 - B) possuir ou manter, sob sua guarda, arma de fogo, acessório ou munição, de uso permitido, em desacordo com determinação legal ou regulamentar, no interior de sua residência ou dependência desta, ou, ainda no seu local de trabalho, desde que seja o titular ou o responsável legal do estabelecimento ou empresa.
 - C) possuir, deter, portar, adquirir, fornecer, receber, ter em depósito, transportar, ceder, ainda que gratuitamente, emprestar, remeter, empregar, manter sob sua guarda ou ocultar arma de fogo, acessório ou munição de uso proibido ou restrito, sem autorização e em desacordo com determinação legal ou regulamentar.
 - D) portar, deter, adquirir, fornecer, receber, ter em depósito, transportar, ceder, ainda que gratuitamente, emprestar, remeter, empregar, manter sob guarda ou ocultar arma de fogo, acessório ou munição, de uso permitido, sem autorização e em desacordo com determinação legal ou regulamentar.
- 27.** Segundo o Art. 144 da Constituição Federal Brasileira de 1988, as Guardas Municipais são destinadas
- A) à proteção de bens, serviços e instalações públicas municipais, conforme dispuser a lei.
 - B) ao policiamento ostensivo e à preservação da ordem pública, com a incumbência de executar atividades de defesa civil.
 - C) às atividades de Defesa Civil.
 - D) a prevenir e reprimir o tráfico ilícito de entorpecentes e drogas afins.
- 28.** A Lei nº 13.022/2014 dispõe sobre o Estatuto Geral das Guardas Municipais. É considerada um dos princípios mínimos de atuação das guardas municipais o(a)
- A) policiamento preventivo.
 - B) policiamento ostensivo.
 - C) patrulhamento preventivo.
 - D) preservação da segurança pública.
- 29.** De acordo com a Lei Federal Nº 13.022/ 2014, são competências específicas das guardas municipais, respeitadas as competências dos órgãos federais e estaduais,
- A) zelar pelos bens, equipamentos e prédios públicos do Município, dos Estados e da União.
 - B) coordenar a segurança de grandes eventos municipais.
 - C) prevenir e inibir, pela presença e vigilância, bem como coibir infrações penais ou administrativas e atos infracionais que atentem contra os bens, os serviços e as instalações municipais.
 - D) desenvolver ações de repressão à violência, isoladamente, no município.

CONCURSO PÚBLICO – PREFEITURAS MUNICIPAIS DO MATO GRANDE POTIGUAR/RN
EDITAL Nº. 001/2019

30. O art. 10 da Lei Federal Nº 13.022/ 2014 determina os requisitos básicos para investidura em cargo público na guarda municipal. Dentre eles encontra-se a exigência de
- A) quitação com as obrigações militares e eleitorais.
 - B) idoneidade moral comprovada por investigação social e certidões expedidas somente pelo Poder Judiciário estadual.
 - C) aptidão física, mental e psiquiátrica.
 - D) idade mínima de 18 anos e máxima de 30 anos.