

Caderno de Provas

CPMG 70/76 - NF

MOTORISTA CATEGORIA D/ MOTORISTA

**Editais Nº. 001/2019 – Prefeituras/Câmara
Municipais do Mato Grande Potiguar/RN**

Data: ____/____/____

INSTRUÇÕES GERAIS PARA A REALIZAÇÃO DA PROVA

- Use apenas caneta esferográfica azul ou preta.
- Escreva a data, a sua assinatura e o número do seu documento de identificação no espaço indicado nesta capa.
- A prova terá duração máxima de 3 (três) horas, incluindo o tempo para responder a todas as questões do **Caderno de Provas** e preencher as **Folhas de Respostas**.
- Antes de retirar-se definitivamente da sala, entregue as **Folhas de Respostas** ao fiscal.
- O **Caderno de Provas** só poderá ser levado pelo candidato após decorridas 03h do início da prova.
- Este **Caderno de Provas** contém, respectivamente, 20 (vinte) questões de Conhecimentos da Língua Portuguesa e 10 (dez) questões de Matemática.
- Se o **Caderno de Provas** contiver alguma imperfeição gráfica que impeça a leitura, comunique isso imediatamente ao Fiscal.
- Cada questão de múltipla escolha apresenta apenas **uma** resposta correta. Para a marcação da alternativa escolhida na **Folha de Respostas**, pinte completamente o campo correspondente conforme a figura a seguir:

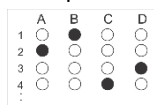

- Os rascunhos e as marcações feitas neste **Caderno de Provas** não serão considerados para efeito de avaliação.
- Interpretar as questões faz parte da avaliação; portanto, não é permitido solicitar esclarecimentos aos Fiscais.
- O preenchimento das **Folhas de Respostas** é de sua inteira responsabilidade.
- A quantidade de questões objetivas e respectivas pontuações desta prova estão apresentadas a seguir:

<i>Disciplina</i>	<i>Número de questões</i>	<i>Pontos</i>
Língua Portuguesa	20 questões	60 pontos
Matemática	10 questões	40 pontos
Total de questões	30 questões	100 pontos

u
ASSINATURA DO CANDIDATO:

DOCUMENTO DE IDENTIFICAÇÃO:

QUESTÕES DE MÚLTIPLA ESCOLHA – LÍNGUA PORTUGUESA –
NÍVEL FUNDAMENTAL

As questões de 1 a 20 referem-se ao texto reproduzido a seguir.

Entre a lama e os sonhos

Álcool, armas e mulheres. Estar longe dessa tríade era a condição para entrar no grande garimpo de Serra Pelada, no Pará, no início da década de 1980. A recompensa para esses homens ambiciosos eram pepitas de ouro do tamanho de uma bola de golfe. Isso não significava a paz celestial, porém. Perto dali, em Vila Trinta, os primeiros 30 mil homens que chegaram, assim como todos os demais que os seguiram, cederiam a todas as tentações.

Sobre a visão dessas pessoas durante seus trabalhos, o reconhecido fotógrafo Sebastião Salgado assim se referiu: “Quem chega lá pela primeira vez confirma uma visão extraordinária e atormentada do animal humano: 50.000 homens esculpidos pela lama e pelos sonhos. Tudo o que pode ser ouvido são murmúrios e gritos silenciosos, o raspar de pás impulsionado por mãos humanas, não uma sugestão de uma máquina. É o som do ouro ecoando pela alma de seus perseguidores”.

Quando se espalhou a notícia de que o metal precioso poderia ser encontrado naquela região, uma multidão logo se apressou para invadir o local. Entre 1982 a 1986, calcula-se que por lá passaram 100.000 homens. A empresa Vale do Rio Doce tinha direitos sobre a lavra, mas acabou sendo indenizada pelo governo dada a invasão maciça do território.

Para conter as ações dos garimpeiros, o Estado passou a controlar o local, que também administrava a venda e compra das jazidas por meio da Caixa Econômica Federal. O preço era pago em dinheiro vivo, mas abaixo do valor real. Claro que havia vendas clandestinas. Contudo, entre as vendas oficiais, contou-se a extração de 56 toneladas do metal.

A corrida pelo dinheiro obedecia a regras determinadas. Cada pequena área do barranco era dividida entre os escavadores, muitas delas foram conseguidas à força e até por meio de documentos. No auge da extração, a região era dividida em 30 partes e havia uma hierarquia estabelecida na organização do trabalho.

O “dono” do barranco era o capitalista; abaixo dele, vinha o meia-praça, que recebia comissões, e não salário, e era encarregado de indicar onde seriam as escavações; na linha descendente, vinha os cavadores, apontadores e os apuradores - chamados também de formigas -, eram eles que cavavam até encontrar as rochas. Em 1992, o governo fechou o garimpo, cuja exploração foi reiniciada em 2002, agora mecanizada.

Leituras da história, ano 6, ed. 127, editora Escala. 2019.

01. O verbo que melhor sintetiza o objetivo central do texto é:

- A) descrever.
- B) explicar.
- C) opinar.
- D) narrar.

02. De acordo com o texto,

- A) a ausência de armas era garantia de sossego no garimpo e de seu bom funcionamento.
- B) a invasão descontrolada do território impediu a prospecção e extração de mineral por uma empresa mineradora.
- C) o acesso ao garimpo só era possível se o garimpeiro atendesse a, pelos menos, duas exigências.
- D) a completa ausência do Estado contribuiu para a quantidade expressiva de ouro contrabandeado.

03. A partir da leitura do texto, conclui-se que, no garimpo,

- A) a ausência de álcool, armas e mulheres contribuiu para ausência de violência.
- B) a venda clandestina de ouro foi o fator determinante para o fechamento do garimpo.
- C) a ausência de tentações era recompensada por enormes pepitas de ouro.
- D) a organização do trabalho desfavoreceu a extração adequada do ouro.

04. No texto, há a presença dominante de

- A) duas sequências textuais: narrativa e descritiva.
- B) duas sequências textuais: narrativa e injuntiva.
- C) apenas a sequência narrativa.
- D) apenas a sequência descritiva.

05. Considerando a sua organização linguística, o texto é classificado como

- A) crônica.
- B) artigo de opinião.
- C) artigo informativo.
- D) notícia.

Para responder as questões de 6 a 9, considere o trecho a seguir.

Quando [1] se espalhou [2] a notícia de que o metal precioso poderia ser encontrado naquela região, uma multidão logo se apressou para invadir o local. Entre 1982 a 1986, calcula-se que por lá **passaram [3]** 100.000 homens. A empresa Vale do Rio Doce tinha direitos sobre a lavra, mas acabou sendo indenizada pelo governo dada a invasão maciça do território.

06. O elemento linguístico [1] em destaque estabelece uma relação de sentido de

- A) tempo.
- B) condição.
- C) contraste.
- D) causa.

07. O sujeito do verbo **[2]** em destaque é:

- A) composto: uma multidão.
- B) oculto.
- C) indeterminado.
- D) simples: a notícia.

08. Em relação aos verbos **[2]** e **[3]** em destaque, é correto afirmar:

- A) ambos estão flexionados no pretérito imperfeito.
- B) ambos estão flexionados no pretérito perfeito.
- C) apenas o verbo 1 está flexionado no pretérito perfeito.
- D) apenas o verbo 2 está flexionado no pretérito perfeito.

09. Se flexionarmos a palavra multidão no plural, ela assumirá a forma:

- A) multidões.
- B) multidãos.
- C) multidõeis.
- D) multidóis.

Para responder as questões 10 e 11, considere o trecho a seguir.

Para conter **as** ações dos garimpeiros, o Estado passou **a** controlar o local, que também administrava **a** venda e compra das jazidas por meio da Caixa Econômica Federal.

10. Os termos em destaque são, respectivamente,

- A) artigo, preposição e pronome.
- B) pronome, artigo e artigo.
- C) pronome, artigo e preposição.
- D) artigo, preposição e artigo.

11. Considerando o contexto e o uso das palavras “passou”, “venda” e “compra”,

- A) apenas a segunda desempenha a função de substantivo.
- B) as três desempenham função de substantivo.
- C) apenas a primeira desempenha a função de verbo.
- D) as três desempenham função de verbo.

Para responder as questões de 12 a 13, considere o fragmento abaixo.

O preço era pago em dinheiro vivo, mas abaixo do valor real. Claro que havia vendas clandestinas.
Contudo, entre as vendas oficiais, contou-se a extração de 56 toneladas do metal.

12. No fragmento, o termo em destaque é classificado como

- A) conjunção e está ligando períodos.
- B) advérbio e está ligando orações.
- C) conjunção e está ligando orações.
- D) advérbio e está ligando períodos.

13. O termo em destaque pode ser substituído, sem alterar o sentido do trecho, por

- A) “assim”.
- B) “além disso”.
- C) “por fim”.
- D) “porém”.

14. O texto apresenta, em sua totalidade, uma linguagem

- A) predominantemente conotativa.
- B) predominantemente denotativa.
- C) exclusivamente conotativa.
- D) exclusivamente denotativa.

Para responder as questões 15 e 16, considere o período a seguir.

No auge da extração, a **região** era dividida em 30 partes e havia uma **hierarquia** estabelecida na organização do trabalho.

15. Se os substantivos **região** e **hierarquia** foram flexionados no plural, a nova versão do período será:

- A) No auge da extração, as regiões eram dividida em 30 partes e havia hierarquias estabelecida na organização do trabalho.
- B) No auge da extração, as regiões eram divididas em 30 partes e haviam hierarquias estabelecidas na organização do trabalho.
- C) No auge das extrações, as regiões eram divididas em 30 partes e havia hierarquias estabelecidas na organização do trabalho.
- D) No auge da extração, as regiões eram dividida em 30 partes e haviam hierarquias estabelecidas na organização do trabalho.

16. No período, existem

- A) três orações: duas coordenadas e uma subordinada.
- B) três orações: duas subordinadas e uma coordenada.
- C) duas orações coordenadas.
- D) duas orações subordinadas.

Para responder as questões 17 e 18, considere o trecho a seguir.

A corrida pelo dinheiro obedecia a **regras determinadas**

17. Se a expressão em destaque for para o singular, o “a”

- A) recebe um acento grave por ser a junção de um pronome feminino mais uma preposição.
- B) não recebe acento grave por se tratar apenas de um artigo feminino.
- C) não recebe acento grave por se tratar apenas de um pronome feminino.
- D) recebe um acento grave por ser a junção de um artigo feminino mais uma preposição.

18. A expressão em destaque funciona como

- A) objeto direto.
- B) objeto indireto.
- C) adjunto adnominal.
- D) adjunto adverbial.

19. São acentuadas por serem palavra proparoxítonas:

- A) início e tríade.
- B) extraordinária e econômica.
- C) território e fotógrafo.
- D) álcool e década.

20. A palavra “**comissões**” escreve-se com **SS** assim como

- A) exclamassão.
- B) passoca.
- C) discussão.
- D) acréssimo.

QUESTÕES DE MÚLTIPLA ESCOLHA – MATEMÁTICA – NÍVEL FUNDAMENTAL

21. A Tabela 1, a seguir, apresenta os repasses recebidos por municípios da região do Mato Grande Potiguar referentes à última parcela de maio de 2019 do Fundo de Participação dos Municípios – FPM.

Tabela 1: Fundo de Participação dos Municípios - FPM

Município	FPM (R\$)
João Câmara	639.175,06
Jandaíra	334.307,25
Pedro Avelino	239.690,64
Bento Fernandes	239.690,64
Parazinho	239.690,64
Afonso Bezerra	319.587,53
Jardim de Angicos	239.690,64

Fonte: <http://guamarenews.com/economia-prefeituras-receberam-ultima-cota-de-maio-do-fpm-confira-os-valores-dos-repasse-para-alguns-municipios-da-costa-branca-mato-grande-e-vale-do-assu/#ixzz60099yNGY> (Adaptado). Acesso em 18/09/2019.

Os municípios de Pedro Avelino, Bento Fernandes, Parazinho e Jardim de Angicos receberam valores de FPM iguais. Esse valor comparado com o recebido por Afonso Bezerra corresponde a um percentual aproximado de

- A) 70%.
- B) 65%.
- C) 75%.
- D) 80%.

22. Considere que o queijo da Figura 1, ao lado, tem o formato de um cilindro cujo diâmetro mede 18cm e a altura mede 6cm. Esse queijo será embalado com plástico de modo que o material da embalagem se molde, perfeitamente, à sua forma. Sendo assim, a área mínima necessária de plástico será de, aproximadamente,

- A) $189\pi \text{ cm}^2$.
- B) $180\pi \text{ cm}^2$.
- C) $246\pi \text{ cm}^2$.
- D) $270\pi \text{ cm}^2$.

**Figura 1**

23. A Figura 2, ao lado, representa um campo de futebol com medidas oficiais.

Uma prefeitura decide renovar o gramado interno às linhas que limitam o campo, com exceção da superfície interna aos retângulos que determinam as duas grandes áreas. Desconsiderando a largura das linhas que demarcam o campo, se o metro quadrado de grama custa R\$ 5,80 e o metro quadrado da mão-de-obra custa R\$ 6,00, essa prefeitura gastará nessa renovação da grama, um valor próximo de



Figura adaptada de:
<https://br.pinterest.com/pin/372109987933197004>.

- A) R\$ 111.740,00.
 B) R\$ 110.245,00.
 C) R\$ 109.642,00.
 D) R\$ 112.128,00.
24. De acordo com dados do Instituto Brasileiro de Geografia e Estatística (IBGE) e do Ministério do Desenvolvimento Agrário (MDA), o Rio Grande do Norte possui 167 municípios, dos quais 16 pertencem à região denominada de Mato Grande. Se um município do Rio Grande do Norte for sorteado, aleatoriamente, para uma atividade de gestão, a probabilidade de ele ser da região do Mato Grande é mais próxima de
- A) 8,2%.
 B) 10,1%.
 C) 9,6%.
 D) 11,0%.
25. Na Câmara Municipal de uma cidade, trabalham 86 funcionários, dos quais 50 são homens e 36 são mulheres. Dentre os homens, 60% são servidores efetivos; dentre as mulheres, 50% são terceirizados. Nessas condições, nessa Câmara Municipal, o número de homens ou terceirizados é igual a
- A) 88.
 B) 98.
 C) 78.
 D) 68.
26. Quatro trabalhadores realizaram 30% de uma tarefa em 27 horas. Se dobrarmos o número de trabalhadores, com a mesma força de trabalho que a dos anteriores, o restante da tarefa estará concluído em
- A) 31h50min.
 B) 32h30min.
 C) 31h30min.
 D) 32h50min.

27. Numa gincana do conhecimento entre escolas da região do Mato Grande, foi definida a seguinte regra: para cada questão acertada, o aluno receberia 2 pontos e, para cada questão errada, perderia 3 pontos. O vencedor da gincana foi um aluno que, ao final de 20 questões, tinha um total de 10 pontos. O número de questões que esse aluno acertou foi, exatamente,

- A) 13.
- B) 16.
- C) 15.
- D) 14.

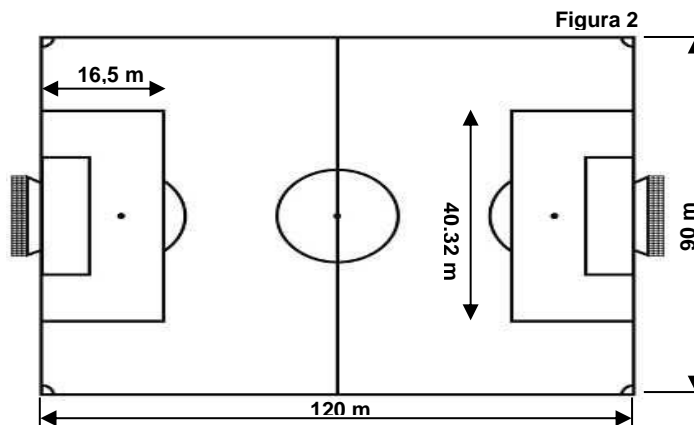
28. Em uma pesquisa sobre o preço do litro de gasolina nos postos de uma cidade potiguar, foram encontrados os valores dispostos na tabela a seguir.

Preço (R\$)	4,490	4,070	4,179	4,269
Número de postos	4	1	2	3

O preço médio do litro da gasolina, nessa cidade, está mais próximo de

- A) R\$ 4,320.
- B) R\$ 4,252.
- C) R\$ 4,341.
- D) R\$ 4,289.

29. Antônio tem um capital de R\$ 18.000,00 que aplicará a juros simples a uma taxa trimestral de 4%. Para que a aplicação de Antônio atinja um montante de R\$ 21.600,00, seu capital deve ficar aplicado por

- A) 2 anos e 6 meses.
- B) 1 ano e 3 meses.
- C) 3 anos.
- D) 5 anos.

30. Uma pessoa está observando o motor de um aerogerador do ponto C sob um ângulo α com o solo, conforme apresentado na Figura 3, ao lado. Desprezando a altura da pessoa e considerando que $\alpha = 60^\circ$, que a altura AB do aerogerador é perpendicular ao solo e tem 60m, a distância BC mede

- A) $20\sqrt{3}m$.
- B) $30\sqrt{3}m$.
- C) $10\sqrt{3}m$.
- D) $40\sqrt{3}m$.

