

Caderno de Provas

CPMG 81 - NM

AGENTE COMUNITÁRIO DE SAÚDE

**Editais Nº. 001/2019 – Prefeituras/Câmara
Municipais do Mato Grande Potiguar/RN**

Data: ____/____/____

INSTRUÇÕES GERAIS PARA A REALIZAÇÃO DA PROVA

- Use apenas caneta esferográfica azul ou preta.
- Escreva a data, a sua assinatura e o seu número de inscrição no espaço indicado nesta capa.
- A prova terá duração máxima de 3 (três) horas, incluindo o tempo para responder a todas as questões do **Caderno de Provas** e preencher as **Folhas de Respostas**.
- Antes de retirar-se definitivamente da sala, entregue as **Folhas de Respostas** ao fiscal.
- O **Caderno de Provas** só poderá ser levado pelo candidato após decorridas 03h do início da prova.
- Este **Caderno de Provas** contém, respectivamente, 10 (dez) questões de Conhecimentos da Língua Portuguesa; 10 (dez) questões de Informática e 10 (dez) questões de Conhecimentos Específicos.
- Se o **Caderno de Provas** contiver alguma imperfeição gráfica que impeça a leitura, comunique isso imediatamente ao Fiscal.
- Cada questão de múltipla escolha apresenta apenas **uma** resposta correta. Para a marcação da alternativa escolhida na **Folha de Respostas**, pinte completamente o campo correspondente conforme a figura a seguir:

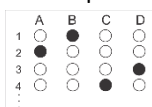

- Os rascunhos e as marcações feitas neste **Caderno de Provas** não serão considerados para efeito de avaliação.
- Interpretar as questões faz parte da avaliação; portanto, não é permitido solicitar esclarecimentos aos Fiscais.
- O preenchimento das **Folhas de Respostas** é de sua inteira responsabilidade.
- A quantidade de questões objetivas e respectivas pontuações desta prova estão apresentadas a seguir:

<i>Disciplina</i>	<i>Número de questões</i>	<i>Pontos</i>
Língua Portuguesa	10 questões	30 pontos
Informática	10 questões	30 pontos
Conhecimentos Específicos	10 questões	40 pontos
Total de questões	30 questões	100 pontos

u
ASSINATURA DO CANDIDATO:

NÚMERO DE INSCRIÇÃO

QUESTÕES DE MÚLTIPLA ESCOLHA – LÍNGUA PORTUGUESA – NÍVEL MÉDIO

As questões de 1 a 10 referem-se ao texto reproduzido a seguir.

Desigualdade global

As últimas décadas de crescente integração de mercados globais têm sido justamente celebradas pelo inequívoco progresso tecnológico e material que beneficiou quase toda a humanidade. Alguns, no entanto, ficam para trás, e uns beneficiam-se mais que outros.

Dito de outra maneira, cresce a desigualdade social. E as consequências de tal fenômeno, por muito tempo subestimadas, se fazem notar no cenário político de países ricos e emergentes.

Um contingente inédito de pessoas deixou a pobreza extrema, tecnicamente definida pela tarefa de sobreviver com menos de US\$ 1,90 (R\$ 7) por dia. Segundo o Banco Mundial, superaram essa condição mais de um bilhão de indivíduos ao longo de anos de bonança iniciados em 1990.

Para os 10% da população do planeta que permanecem na miséria, contudo, o horizonte é turvo. Desde a crise econômica de 2009, a ascensão desacelera. Mais veloz é a concentração de dinheiro nas mãos do 0,001% mais rico do planeta, cuja renda saltou 235% em 40 anos.

Nota-se, em particular no Ocidente, que entre centenas de milhões que abandonaram o fosso da pirâmide e dezenas de milhares cuja fortuna se multiplicou, as classes médias perderam participação na renda global.

O fenômeno não se deu de forma homogênea. Estudo de 2018 encabeçado pelo economista francês Thomas Piketty mostra, entretanto, que nenhuma região o evitou.

Mesmo na China, regime socialista que nos anos 1970 introduziu o capitalismo de controle estatal, o coeficiente Gini, medida da desigualdade em um país, saltou 0,15 ponto desde 1990 e chegou a 0,50 (sendo 0 a igualdade plena e 1 o extremo da concentração).

Na Europa, onde o Estado de bem-estar social está enraizado, a desigualdade é mais discreta do que em economias emergentes como as de Brasil, Índia e Oriente Médio — ou do que nos Estados Unidos, onde proteções sociais são túbias. Ainda assim, ela se faz sentir.

Tal compressão da classe média abasteceu um sentimento antiglobalização naqueles que assistiram a renda e emprego submergirem.

Ele se faz ouvir nas ruas e nas urnas com a emergência de um discurso populista que promete soluções fáceis — e equivocadas.

Líderes que se utilizam dessa retórica espúria emergem em países distintos com loas à xenofobia, ao protecionismo, ao nacionalismo, ao militarismo e, não raro, ao obscurantismo. Ameaçam, assim, conquistas civilizatórias, em vez de enfrentar de fato as falhas da globalização.

Disponível em: <<https://www1.folha.uol.com.br/>>. Acesso em: 03 set. 2019. (texto adaptado)

01. O texto, de forma preponderante, tematiza

- A) a globalização como fonte geradora de miséria.
- B) as atitudes populistas e a globalização.
- C) a globalização nos países desenvolvidos.
- D) as imperfeições do processo de globalização.

02. Considere o período:

Alguns, **no entanto**, ficam para trás, e uns beneficiam-se mais que outros.

O termo em destaque conecta

- A) períodos, sinaliza para o leitor uma relação de conclusão e poderia ser substituído, sem prejuízo ao sentido, por **portanto**.
- B) períodos, sinaliza para o leitor uma relação de contraposição e poderia ser substituído, sem prejuízo ao sentido, por **porém**.
- C) orações, sinaliza para o leitor uma relação de contraposição e poderia ser substituído, sem prejuízo ao sentido, por **entretanto**.
- D) orações, sinaliza para o leitor uma relação de conclusão e poderia ser substituído, sem prejuízo ao sentido, por **então**.

03. Considere o trecho:

Nota-se, em particular no Ocidente, **que** entre centenas de milhões **que** abandonaram o fosso da pirâmide e dezenas de milhares **cujas** fortuna se multiplicou, as classes médias perderam participação na renda global.

Sobre as palavras em destaque, é correto afirmar:

- A) a primeira é conjunção; a segunda é pronome e refere-se a “centena de milhões”; e a terceira é pronome e estabelece uma relação possessiva entre “fortuna” e “dezena de milhares”.
- B) a primeira é pronome e refere-se a “ocidente”; a segunda é conjunção; e a terceira é pronome e estabelece uma relação possessiva entre “fortuna” e “dezena de milhares”.
- C) a primeira é pronome e refere-se a “ocidente”; a segunda é conjunção; e a terceira é pronome e refere-se a “classes médias”.
- D) a primeira é conjunção; a segunda é pronome e refere-se a “centena de milhões”; e a terceira é pronome e refere-se a “fosso da pirâmide”.

04. Considere o período:

Segundo o Banco Mundial, superaram essa condição mais de um bilhão de indivíduos ao longo de anos de bonança iniciados em 1990.

Nesse período, há marcas linguísticas que evidenciam a presença de

- A) citação indireta, em que o autor transcreve literalmente o discurso da fonte citada.
- B) citação direta, em que o autor parafraseia o discurso da fonte citada.
- C) citação direta, em que o autor transcreve literalmente o discurso da fonte citada.
- D) citação indireta, em que o autor parafraseia o discurso da fonte citada.

05. A organização do texto converge, predominantemente, para

- A) a caracterização detalhada de um objeto, marcada pela descrição simultânea de suas partes e propriedades.
- B) a contraposição a uma tese anterior, com a apresentação de uma nova tese a ser desenvolvida com argumentos.
- C) a narração de acontecimentos situados em um tempo pretérito e pautados em uma relação de anterioridade e posterioridade.
- D) a orientação de ações marcadas linguisticamente por verbos no modo imperativo e que devem ser seguidas pelo leitor.

06. O texto apresenta traços dominantes que também são dominantes no gênero

- A) notícia.
- B) ata.
- C) artigo de opinião.
- D) conto.

07. Considere o período:

Desde a crise econômica de 2009, a ascensão desacelera.

A vírgula, nesse período, é justificada porque

- A) demarca o deslocamento de uma expressão de valor adverbial.
- B) demarca o deslocamento de uma expressão de valor adjetivo.
- C) separa trechos com mesma função sintática.
- D) separa orações em relação de coordenação.

08. Considere o parágrafo:

Dito de outra maneira, cresce a desigualdade social. E as consequências de tal fenômeno, por muito tempo subestimadas, se **fazem** notar no cenário político de países ricos e emergentes.

A flexão do verbo em destaque é justificada pela concordância com

- A) “a desigualdade social”.
- B) “países ricos e emergentes”.
- C) “as consequências”.
- D) “tal fenômeno”.

09. Considere o trecho:

Líderes que se utilizam dessa retórica espúria emergem em países distintos [...]





Há, nesse trecho,

- A) duas orações: uma principal e outra subordinada com valor substantivo.
- B) uma oração adjetiva explicativa.
- C) uma oração substantiva subjetiva.
- D) duas orações: uma principal e outra subordinada com valor de adjetivo.

10. A expressão “loas à xenofobia”, no contexto linguístico em que ocorre, apresenta sentido equivalente a

- A) apologia a comportamentos que revelam aversão ao que é estrangeiro.
- B) indiferença a comportamentos que revelam aversão ao que é estrangeiro.
- C) louvor a atitudes que enaltecem coisas e pessoas estrangeiras.
- D) negação de atitudes que revelam ódio a coisas e pessoas estrangeiras.

QUESTÕES DE MÚLTIPLA ESCOLHA – INFORMÁTICA – NÍVEL MÉDIO

11. O *Paper* é um novo tipo de documento o qual permite que equipes criem em conjunto, em um único lugar. Por meio dele, é possível trabalhar com todos os tipos de conteúdo, desde vídeos do *YouTube* a códigos e painéis do *Pinterest*. O *Paper* está disponível no
- A) *Dropbox*.
 - B) *Google Drive*.
 - C) *Onedrive*.
 - D) *Small Drive*.
12. Nos editores de texto, existem algumas configurações que auxiliam em *layouts* avançados. Uma delas é realizada por meio do botão que transforma os caracteres ocultos, como espaços, marcadores de parágrafo ou somente marcas de tabulação. O botão com essa funcionalidade que aparece em várias versões do *Microsoft Word* é o
- A) 
 - B) 
 - C) 
 - D) 
13. Alguns sítios na *internet* solicitam o cadastro de *login* e senha para liberar o acesso a determinados conteúdos, até os gratuitos. No *Mozilla Firefox*, é possível gravar tais informações para preenchimento automático nas próximas visitas a um *site*. O recurso para visualizar as informações de conta de acesso armazenadas é chamado de
- A) Contas e senhas.
 - B) Gerenciador de senhas.
 - C) *Keepass*.
 - D) Segurança do usuário.
14. Durante expediente na prefeitura, é preciso ter agilidade para abrir os programas (aplicativos) mais usados. Uma das formas mais práticas de acessá-los no *Windows 10* é por meio da customização da barra de tarefas, fixando tais aplicativos. Para tanto, é necessário adotar os seguintes passos:
- A) clicar duas vezes com o botão esquerdo do *mouse* sobre ele, caso o aplicativo estiver aberto na Área de Trabalho. Desse modo, o aplicativo ficará fixo.
 - B) clicar com o botão direito do *mouse* sobre o botão da barra de tarefas do aplicativo e selecionar **Fixar na barra de tarefas**, caso o aplicativo estiver aberto na Área de Trabalho. Desse modo, o aplicativo ficará fixo.
 - C) clicar com o botão direito do *mouse* na Barra de tarefas e selecionar a opção **Mostrar barra de tarefas**. Desse modo, o aplicativo ficará fixo.
 - D) clicar com o botão direito do *mouse*, no atalho do aplicativo na Área de Trabalho, escolher a opção **Enviar para e**, depois, clicar em **Barra de tarefas** para efetuar a configuração. Desse modo, o aplicativo ficará fixo.

15. Considere o trecho abaixo.

“Solução de segurança baseada em *hardware* ou *software* (mais comum) que, a partir de um conjunto de regras ou instruções, analisa o tráfego de rede para determinar quais operações de transmissão ou recepção de dados podem ser executadas”.

Essa descrição refere-se a um

- A) Antivírus.
- B) Detector de intrusão.
- C) *Firewall*.
- D) *Windows Defender*.

16. O navegador, que foi lançado, inicialmente, para o Windows 10 e Xbox One e como sucessor do Internet Explorer, é o

- A) Mozilla Firefox.
- B) Microsoft Opera.
- C) Google Chrome.
- D) Microsoft Edge.

17. Percebeu-se que a pasta Documentos disponível no *Windows 10* aumentou a quantidade de espaço utilizado no disco rígido, mas não é possível conseguir ver quais arquivos estão com um tamanho maior que o comum. Uma das formas de verificação é selecionar **Mostrar arquivos, pastas e unidades ocultos**. Já com o Explorador de Arquivos abertos, o caminho completo para chegar à opção almejada é

- A) Exibir > Opções > Alterar opções de pasta e pesquisa > Modo de Exibição > Configurações avançadas > Pasta e arquivos ocultos.
- B) Exibir > Propriedades > Pasta e Pesquisa > Modo de Exibição > Configurações avançadas > Mostrar arquivos ocultos.
- C) Início > Opções > Propriedades > Exibir > Configurações avançadas > Pasta e arquivos ocultos.
- D) Início > Propriedades > Modo de Exibição > Configurações avançadas > Mostrar arquivos ocultos.

18. Considere o trecho a seguir.

“Combina as células selecionadas em uma única célula ou divide células que foram unificadas em uma única”.

Essa descrição referente ao *LibreOffice Calc* versão 6.1 corresponde à funcionalidade de

- A) alterar células.
- B) mesclar células.
- C) alterar tema da planilha.
- D) unir células.

19. O *LibreOffice Impress* 6.1 é um programa para criação de apresentações em *slides*. Um bom operador deve conhecer atalhos para agilizar a criação de tais apresentações. No referido programa, o atalho para criação de um novo *slide* é

- A) Ctrl + D.
- B) Ctrl + M.
- C) Ctrl + N.
- D) Ctrl + P.

20. Para que o usuário do *Windows* trabalhe de maneira eficiente com *e-mail*, calendário, contatos, tarefas, a *Microsoft* utiliza um programa denominado

- A) *E-mail cliente*.
- B) *MUA*.
- C) *Outlook*.
- D) *Thunderbird*.

**QUESTÕES DE MÚLTIPLA ESCOLHA – AGENTE COMUNITÁRIO DE SAÚDE –
NÍVEL MÉDIO**

21. As atribuições dos profissionais das equipes de atenção básica devem seguir as referidas disposições legais que regulamentam o exercício de cada uma das profissões. É considerada uma atribuição específica do agente comunitário de saúde segundo a Política Nacional de Atenção Básica:
- A) acompanhar, por meio de visita ambulatorial, na unidade básica, todas as famílias e indivíduos sob sua responsabilidade.
 - B) desenvolver atividades coletivas nos domicílios e na comunidade, por exemplo, combate à dengue, malária, leishmaniose, entre outras.
 - C) cadastrar todas as pessoas que frequentam a unidade básica e manter os cadastros atualizados.
 - D) realizar a consulta do agente comunitário de saúde e prescrever tratamentos, quando necessário.
22. A portaria Nº 648, de 28 de março de 2006 foi a portaria que inicialmente aprovou a Política Nacional de Atenção Básica, posteriormente sendo atualizada pela portaria Nº 2.488/11, ambas estabelecendo a revisão de diretrizes e normas para a organização da atenção básica, para a Estratégia Saúde da Família (ESF) e para o Programa de Agentes Comunitários de Saúde (PACS). Assim, é um item necessário à estratégia Saúde da família que:
- A) cada agente comunitário de saúde deve possuir em seu cadastro, no máximo, 750 pessoas de sua microárea.
 - B) uma equipe de saúde da família deve conter, no máximo, 10 agentes comunitários de saúde, não ultrapassando o limite de 700 pessoas por agente comunitário.
 - C) o limite máximo de 3.000 pessoas pode ser ultrapassado por equipe de saúde da família, em casos especiais.
 - D) o número de agentes comunitários de saúde deve ser suficiente para cobrir 80% da população cadastrada.
23. Faz parte das atribuições do Agente Comunitário de Saúde a visita domiciliar das pessoas cadastradas em sua microárea. O ACS deve identificar as pessoas que não têm Registro Civil de Nascimento. Sobre esse documento, é correto afirmar:
- A) apesar de ser possível fazer matrícula na escola, sem o registro civil, não é permitido ter aposentadoria ou licença-maternidade.
 - B) os povos indígenas são obrigados a possuírem o registro civil de nascimento.
 - C) sem o registro civil de nascimento, uma pessoa, para todos os efeitos legais, não possui nome, sobrenome, nacionalidade, ou seja, não existe para o estado.
 - D) É possível a puerpera receber licença-maternidade mesmo sem a certidão nascimento do filho.
24. O acompanhamento de crianças é uma etapa fundamental e prioritária no trabalho do Agente Comunitário de Saúde. Ele vai acompanhar todas as crianças de sua área de atuação, desenvolvendo ações de prevenção de doenças e agravos e de promoção à saúde. Entre as ações de prevenção das doenças e promoção à saúde, está
- A) o tratamento de acidentes na infância.
 - B) a aplicação de multas ao não cumprimento do calendário vacinal.
 - C) o incentivo ao aleitamento materno.

D) a busca de forma passiva dos faltosos às vacinas e consultas.

25. Diante da mudança do perfil epidemiológico no Brasil, houve um aumento das doenças crônicas. É importante que o Agente Comunitário de Saúde identifique com a equipe de saúde quais são as doenças crônicas mais frequentes no seu território de atuação buscando oferecer estratégias para abordagem delas. Dentre essas doenças está a Hipertensão Arterial Sistêmica (HAS). Assim, para dos cuidados com a pessoa vivendo com Hipertensão Arterial Sistêmica ou com potencial para o seu desenvolvimento, pode caracterizar-se como uma das possibilidades de atuação do Agente Comunitário de Saúde:

A) realizar busca, de forma passiva, dos faltosos.

B) orientar o aumento do consumo de bebidas alcoólicas ou seu abandono.

C) orientar para ter o cuidado corporal redobrado, especialmente com os pés – examinar os pés diariamente – e, constatando qualquer alteração, comunicar a equipe de saúde.

D) identificar os hipertensos de sua área de atuação e preencher a ficha b-ha do siab (Sistema de Informação de Atenção Básica)

26. A Constituição Brasileira de 1988 preocupou-se com a cidadania do povo brasileiro e se refere, diretamente, aos direitos sociais, como o direito à educação, à saúde, ao trabalho, ao lazer e à aprendizagem. Corresponde a uma diretriz da Constituição Federal de 1988 em seu Art. 198:

A) descentralização, pluridirecional em cada esfera de governo.

B) atendimento integral, com prioridade para as atividades curativas, sem prejuízo dos serviços assistenciais básicos.

C) participação da comunidade.

D) acesso a bens e consumo.

27. Em dezembro de 1990, o artigo 198 da Constituição Federal foi regulamentado pela Lei nº 8.080, que é conhecida como Lei Orgânica de Saúde ou Lei do Sistema Único de Saúde (SUS). Essa lei estabelece como deve funcionar o sistema de saúde em todo o território nacional e define quem é o gestor em cada esfera de governo. Considerando os princípios e diretrizes do Sistema Único de Saúde, é correto afirmar que

A) a hierarquização determina que o sistema de saúde se organize tendo uma única direção, com um único gestor em cada esfera de governo

B) a descentralização determina que o SUS deve disponibilizar serviços que promovam a justiça social, que canalizem maior atenção aos que mais necessitam, diferenciando as necessidades de cada um.

C) a integralidade significa que o SUS deve atender a todos, sem distinções ou restrições, oferecendo toda a atenção necessária, sem qualquer custo.

D) a regionalização objetiva garantir o direito à saúde da população, reduzindo desigualdades sociais e territoriais.

28. A equipe de atenção básica no pré-natal é de fundamental importância. Os profissionais devem realizar ações de atenção integral e de promoção da saúde, prevenção de agravos e escuta qualificada das necessidades dos usuários em todas as ações, proporcionando atendimento humanizado. Diante da atenção pré-natal de baixo risco, é uma atribuição do agente comunitário de saúde:

A) conferir o cadastramento das gestantes no Sistema de Informações Hospitalares, assim como as informações preenchidas no cartão da gestante.

B) identificar situações de risco e vulnerabilidade e encaminhar a gestante para consulta de enfermagem ou médica, quando necessário.

- C) orientar as gestantes sobre a periodicidade das consultas que devem ser realizadas a cada dois meses do início ao final da gestação.
- D) verificar o peso e a pressão arterial e anotar os dados no cartão da gestante.

29. A violência familiar é um problema social de grandes dimensões que afeta todas as classes sociais e todas as pessoas, independentemente da cultura, do grau de escolaridade, da religião, da profissão e da posição política. Sendo assim, é correto afirmar que

- A) o papel do Agente Comunitário de Saúde é identificar às várias manifestações de violência familiar e fazer a denúncia imediatamente na delegacia da mulher, sem necessidade de discussão prévia com sua equipe.
- B) as violências física, sexual, psicológica e econômica ou patrimonial são formas de violência familiar.
- C) a Lei Federal nº 11.340, também conhecida como Lei Maria da Penha, possibilita que agressores permaneçam ao lado da mulher quando ameaçarem sua integridade física e prevê ainda medidas de aconselhamento com terapia de casal.
- D) o aparecimento de sinais e sintomas na mulher, em uma consulta habitual na atenção básica, de doença sexualmente transmissível é considerado um indicativo forte de violência em mulheres.

30. O agente comunitário de saúde (ACS) e o agente de controle de endemias têm um papel importante no desenvolvimento das ações de vigilância em saúde. Dessa forma, o ACS pode atuar no controle de vetores a agravos relacionados a arboviroses, doenças parasitárias e infectocontagiosas, de forma a

- A) orientar a comunidade quanto ao não uso de medidas de proteção individual, familiar e da comunidade para a prevenção das doenças.
- B) incentivar e mobilizar a comunidade para o não desenvolvimento ações simples de manejo ambiental para controle de vetores.
- C) desenvolver, com relação à doença tracoma, medidas simples de cuidado ambiental para o controle de caramujos.
- D) planejar e programar as ações de controle das doenças em conjunto com o agente comunitário de endemias e a equipe de atenção primária/saúde da família.