

Caderno de Provas

CPMG – 103 NS

PROCURADOR MUNICIPAL

Edital Nº. 001/2019 – Prefeituras/Câmara
Municipais do Mato Grande Potiguar/RN

Data: ____/____/____

INSTRUÇÕES GERAIS PARA A REALIZAÇÃO DA PROVA

- Use apenas caneta esferográfica azul ou preta.
- Escreva a data, a sua assinatura e o número do seu número de inscrição no espaço indicado nesta capa.
- A prova terá duração máxima de 3 (três) horas, incluindo o tempo para responder a todas as questões do **Caderno de Provas** e preencher as **Folhas de Respostas**.
- Antes de retirar-se definitivamente da sala, entregue as **Folhas de Respostas** ao fiscal.
- O **Caderno de Provas** só poderá ser levado pelo candidato após decorridas 03h do início da prova.
- Este **Caderno de Provas** contém, respectivamente, 10 (dez) questões de Conhecimentos da Língua Portuguesa, 5 (cinco) questões de Lógica; 15 (quinze) questões de Conhecimentos Específicos.
- Se o **Caderno de Provas** contiver alguma imperfeição gráfica que impeça a leitura, comunique isso imediatamente ao Fiscal.
- Cada questão de múltipla escolha apresenta apenas **uma** resposta correta. Para a marcação da alternativa escolhida na **Folha de Respostas**, pinte completamente o campo correspondente conforme a figura a seguir:

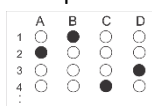

- Os rascunhos e as marcações feitas neste **Caderno de Provas** não serão considerados para efeito de avaliação.
- Interpretar as questões faz parte da avaliação; portanto, não é permitido solicitar esclarecimentos aos Fiscais.
- O preenchimento das **Folhas de Respostas** é de sua inteira responsabilidade.
- A quantidade de questões objetivas e respectivas pontuações desta prova estão apresentadas a seguir:

<i>Disciplina</i>	<i>Número de questões</i>	<i>Pontos</i>
Língua Portuguesa	10 questões	30 pontos
Lógica	05 questões	10 pontos
Conhecimentos Específicos	15 questões	60 pontos
Total de questões	30 questões	100 pontos

ASSINATURA DO CANDIDATO:

NÚMERO DE INSCRIÇÃO:

QUESTÕES DE MÚLTIPLA ESCOLHA LÍNGUA PORTUGUESA NÍVEL SUPERIOR

As questões de 1 a 10 referem-se ao texto reproduzido a seguir.

Sarampo mata

As primeiras mortes por sarampo no estado de São Paulo, em 22 anos, confirmadas nesta semana, servem como um alerta lúgubre dos perigos dessa doença que voltou a se alastrar no Brasil a partir de 2018.

Na quarta-feira (28), soube-se do caso de um homem de 42 anos, que não possuía registro de vacinação e apresentava vulnerabilidade para infecções. Nesta sexta, anunciaram-se os óbitos de dois bebês, na capital e em Barueri, em decorrência da enfermidade.

Considerado altamente infeccioso, dado que um indivíduo com a doença pode contaminar até 18 pessoas, o sarampo provoca manchas vermelhas na cabeça e no corpo, tosse, dor de cabeça, coriza e conjuntivite. 5% a 10% dos casos evoluem para quadros mais graves, como pneumonia e complicações neurológicas.

Neste ano, a unidade mais rica da Federação contou 2.457 casos da moléstia, dos quais 1.637 na capital, e responde pela quase totalidade das infecções confirmadas no país. Outros 12 estados, no entanto, registram surto ativo da doença.

Esse número tende a crescer, já que é alto o volume de ocorrências ainda sob investigação. O último boletim do Ministério da Saúde apontava 10.855 casos suspeitos —e estes são corroborados em cerca de 25% das vezes.

O ressurgimento do sarampo ocorre após o Brasil ter dado a doença como eliminada em 2016. A causa mais provável é que portadores vindos de fora tenham trazido o vírus ao país. Suspeita-se dos refugiados venezuelanos que buscavam, em 2018, abrigo em estados do Norte e, neste ano, das pessoas provenientes de Israel e da Europa.

A moléstia, porém, só se disseminou por aqui porque encontrou terreno propício. Como regra, epidemiologistas preconizam que 95% do público-alvo deva ser imunizado para bloquear a transmissão de sarampo. Desde 2016, no entanto, o Brasil não alcança essa marca. Em 2018 a taxa foi de 90,5%.

Embora não exista um diagnóstico preciso para essa queda, as razões aventadas para tanto incluem desde a dificuldade dos pais em levar os filhos aos postos em horário comercial até a influência de *fake news* sobre os riscos da vacinação, passando pela falsa sensação de segurança advinda do sucesso na eliminação da doença.

A preocupação, no entanto, vai além do sarampo. Atualmente, 7 das 8 vacinas recomendadas para bebês apresentam cobertura abaixo da meta. Urge, pois, que os governos de todos os níveis ajam para reverter esse quadro, por exemplo, intensificando campanhas educativas e realizando mutirões.

Disponível em: < <https://www1.folha.uol.com.br>>. Acesso em 04 set. 2019. [Adaptado]

01. O texto, de forma preponderante,

- A) descreve o quadro de gravidade da situação da volta do sarampo no Brasil.
- B) informa sobre a contribuição dos refugiados para a volta do sarampo no Brasil.
- C) apresenta dados reveladores da gravidade da situação do sarampo no Brasil.
- D) apresenta razões para a gravidade da situação da volta do sarampo no Brasil.

02. Considere o período:

Considerado altamente infeccioso, **dado que** um indivíduo com a doença pode contaminar até 18 pessoas, o sarampo provoca manchas vermelhas na cabeça e no corpo, tosse, dor de cabeça, coriza e conjuntivite.

A expressão em destaque está empregada com valor

- A) condicional e pode ser substituída, sem prejuízo ao sentido, por **desde que**.
- B) concessivo e pode ser substituída, sem prejuízo ao sentido, por **mesmo que**.
- C) causal e pode ser substituída, sem prejuízo ao sentido, por **visto que**.
- D) adversativo e pode ser substituída, sem prejuízo ao sentido, por **só que**.

03. Considere os trechos:

Na quarta-feira (28), **soube**-se do caso de um homem de 42 anos, que não possuía registro de vacinação e apresentava vulnerabilidade para infecções.

Nesta sexta, **anunciaram**-se os óbitos de dois bebês, na capital e em Barueri, em decorrência da enfermidade.

Sobre a flexão dos verbos em destaque, é correto afirmar:

- A) No primeiro caso, a forma do singular é justificada porque não há sujeito para se efetuar a concordância; no segundo, a forma do plural é justificada porque ocorre a concordância com “os óbitos”.
- B) No primeiro caso, a forma do singular é justificada porque se efetua a concordância com “o caso”; no segundo, a forma do plural é justificada porque se efetua a concordância com “os óbitos de dois bebês”.
- C) No primeiro caso, a forma do singular é justificada porque se efetua a concordância “um homem”; no segundo, a forma do plural é justificada porque ocorre a concordância com “os óbitos de dois bebês”.
- D) No primeiro caso, a forma do singular é justificada porque não há sujeito para se efetuar a concordância; no segundo, a forma do plural é justificada porque ocorre a concordância com “Nesta sexta”.

04. Considere o trecho:

[...] desde a dificuldade dos pais em **levar** os filhos aos postos [...]

A palavra em destaque

- A) é verbo e funciona como termo regido em relação a “filhos”, por meio de transitividade direta, e, em relação a “postos”, por meio de transitividade indireta.
- B) é verbo e funciona como termo regente em relação a “filhos”, por meio de transitividade direta, e, em relação a “postos”, por meio de transitividade indireta.
- C) é nome e funciona como termo regente em relação a “filhos”, por meio de transitividade indireta, e, em relação a “postos”, por meio de transitividade direta.
- D) é nome e funciona como termo regido em relação a “filhos”, por meio de transitividade indireta, e, em relação a “postos”, por meio de transitividade direta.

As questões 5 e 6 referem-se ao período reproduzido a seguir.

Como regra, epidemiologistas preconizam que 95% do público-alvo deva ser imunizado para bloquear a transmissão de sarampo.

05. A estrutura do período revela a presença de

- A) citação indireta, em que se parafraseia o discurso da fonte sem o uso de um verbo de dizer.
- B) citação indireta, em que se parafraseia o discurso da fonte por meio do uso de um verbo de dizer.
- C) citação direta, em que se reproduz o discurso da fonte por meio do uso de um verbo de dizer.
- D) citação direta, em que se reproduz o discurso da fonte sem o uso de um verbo de dizer.

06. O uso da palavra “preconizar” evidencia que os epidemiologistas

- A) fizeram uma recomendação.
- B) negaram algo dito antes.
- C) descartaram uma ideia.
- D) fizeram uma retratação.

07. A palavra **que** está empregada com função de conjunção em:

- A) Em 2018, refugiados venezuelanos que buscavam abrigo em estados do Norte [...]
- B) [...]soube-se do caso de um homem de 42 anos, que não possuía registro de vacinação [...]
- C) Urge, pois, que os governos de todos os níveis ajam para reverter esse quadro [...]
- D) [...]servem como um alerta lúgubre dos perigos dessa doença que voltou a se alastrar no Brasil [...]

08. A vírgula indica trecho de valor explicativo em:

- A) A preocupação, no entanto, vai além do sarampo.
- B) Neste ano, a unidade mais rica da Federação contou 2.457 casos da moléstia [...].
- C) Em 2018, refugiados venezuelanos que buscavam abrigo em estados do Norte [...].
- D) Esse número tende a crescer, já que é alto o volume de ocorrências ainda sob investigação.

09. Considere o trecho:

Na quarta-feira (28), **(1)soube-se** do caso de um homem de 42 anos, que não **(2)possuía** registro de vacinação e **(3)apresentava** vulnerabilidade para infecções. Nesta sexta, **(4)anunciaram-se** os óbitos de dois bebês, na capital e em Barueri, em decorrência da enfermidade.

Sobre as formas verbais em destaque, é correto afirmar:

- A) 2 e 3 são marcas linguísticas características da sequência descritiva.
- B) 1 e 2 são marcas linguísticas características da sequência injuntiva.
- C) 1 e 4 são marcas linguísticas características da sequência argumentativa.
- D) 3 e 4 são marcas linguísticas características da sequência dialogal.

10. Considere o período:

Outros 12 estados, no entanto, registram surto ativo da doença. (I.?)

Nesse período, há

- A) duas orações, que mantêm, entre si, uma relação de coordenação adversativa.
- B) um período simples, que mantêm uma relação de conclusão com o período anterior.
- C) duas orações, que mantêm, entre si, uma relação de coordenação aditiva.
- D) um período simples, que mantêm uma relação de contraposição com o período anterior.

QUESTÕES DE MÚLTIPLA ESCOLHA DE LÓGICA

11. Observe a sequência de figuras apresentadas a seguir.

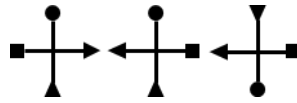

De acordo com a lógica utilizada na sequência da esquerda para a direita, a próxima figura será

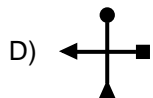
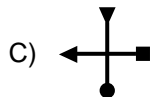
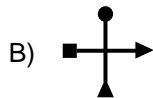
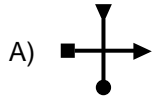

12. Uma empresa têxtil tem três filiais (Alfa, Beta e Gama) que fabricam suas camisas. Dentre essas filiais, as fábricas Beta e Gama produzem a mesma quantidade de camisas cada, e a fábrica Alfa produz o dobro de cada uma delas. Nas filiais Alfa e Beta, 20% das camisas produzidas em cada empresa são na cor azul, enquanto que, na filial Gama, 40% das camisas fabricadas são na cor azul. Se todas as camisas produzidas pelas três filiais forem colocadas misturadas em um mesmo galpão, a probabilidade de se retirar, aleatoriamente, uma na cor azul é

- A) 30%.
- B) 20%.
- C) 25%.
- D) 35%.

13. Considere as seguintes afirmações:

Todo concursado deve estudar lógica.
Alguns moradores do Mato Grande são concursados.

Sendo essas duas afirmações verdadeiras, concluí-se:

- A) se João é concursado, então, ele é morador do Mato Grande.
- B) todo morador do Mato Grande estuda lógica.
- C) se Maria estuda lógica, então, ela é concursada.
- D) alguns moradores do Mato Grande podem não ser concursados.

14. Os números dispostos no objeto a baixo representam uma sequência lógica.

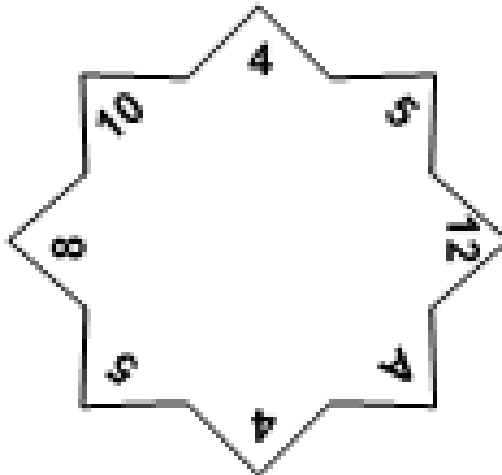

O número que substitui, corretamente, a letra A, é

- A) 11.
 - B) 17.
 - C) 15.
 - D) 10.
15. Considere A e B duas proposições e o símbolo \neg como negação. A contrapositiva da proposição $A \vee \neg B$ equivale a
- A) $B \rightarrow \neg A$.
 - B) $\neg B \rightarrow A$.
 - C) $\neg A \rightarrow \neg B$.
 - D) $\neg A \rightarrow B$.

QUESTÕES DE MÚLTIPLA ESCOLHA – PROCURADOR MUNICIPAL - SUPERIOR

16. Sobre o sistema tributário nacional, a Constituição da República Federativa do Brasil assevera expressamente que a União, mediante lei complementar, poderá instituir empréstimos compulsórios
- A) para atender despesas extraordinárias decorrente de guerra externa.
 - B) para atender despesas extraordinárias decorrente de atraso de salários.
 - C) no caso de investimento público de caráter urgente e de relevante interesse nacional.
 - D) no caso de investimento público de caráter especial e de relevante interesse nacional.
17. Considerando as disposições constitucionais sobre a repartição das receitas tributárias, pertencem aos Municípios:
- A) sessenta por cento do produto da arrecadação do imposto da União sobre a propriedade territorial rural, relativamente aos imóveis neles situados.
 - B) sessenta por cento do produto da arrecadação do imposto do Estado sobre a propriedade de veículos automotores licenciados em seus territórios.
 - C) trinta e cinco por cento do produto da arrecadação do imposto do Estado sobre operações relativas à circulação de mercadorias e sobre prestações de serviços de transporte interestadual e intermunicipal e de comunicação.
 - D) o produto da arrecadação do imposto da União sobre renda e proventos de qualquer natureza, incidente na fonte, sobre rendimentos pagos, a qualquer título, por eles, suas autarquias e pelas fundações que instituírem e mantiverem.
18. A respeito do domicílio da pessoa jurídica, o Código Civil Brasileiro prevê que o domicílio
- A) dos Estados e Territórios é a respectiva cidade mais economicamente desenvolvida.
 - B) da União é o local onde esteja o Presidente da República.
 - C) do Município é o lugar onde funcione a administração municipal.
 - D) das pessoas jurídicas públicas é o lugar onde funcionarem as respectivas matrizes.
19. O Código Civil, tratando da anticrese, estabelece que pode o devedor ou outrem por ele, com a entrega do imóvel ao credor, ceder-lhe o direito de perceber, em compensação da dívida, os frutos e rendimentos.
- Ainda sobre as disposições expressas sobre anticrese, assinale a alternativa correta.
- A) O adquirente dos bens dados em anticrese poderá remi-los, mesmo depois do vencimento da dívida, pagando a sua totalidade à data do pedido de remição e imitir-se-á, se for o caso, na sua posse.
 - B) O credor anticrético pode administrar os bens dados em anticrese e fruir seus frutos e utilidades, mas deverá apresentar mensalmente balanço, exato e fiel, de sua administração.
 - C) O credor anticrético responde pelas deteriorações que, por culpa sua, o imóvel vier a sofrer, mas não pelos frutos e rendimentos que, por sua negligência, deixar de perceber.
 - D) O credor anticrético não terá preferência sobre a indenização do seguro, quando o prédio seja destruído, nem, se forem desapropriados os bens, com relação à desapropriação.

20. A ação de consignação em pagamento está prevista no Código de Processo Civil em seu artigo 539. Segundo o texto legal, nos casos previstos em lei, poderá o devedor ou terceiro requerer, com efeito de pagamento, a consignação da quantia ou da coisa devida.

Sobre a ação de consignação em pagamento é correto afirmar que

- A) na contestação o réu não pode alegar que a recusa foi justa.
- B) requerer-se-á a consignação no lugar do pagamento, cessando para o devedor, à data do depósito, os juros e os riscos, salvo se a demanda for julgada improcedente.
- C) na contestação o réu não pode alegar que não houve recusa ou mora em receber a quantia ou a coisa devida.
- D) ocorrendo a recusa, manifestada por escrito ao estabelecimento bancário, poderá ser proposta, dentro de 60 (sessenta) dias, a ação de consignação, instruindo-se a inicial com a prova do depósito e da recusa.

21. De acordo com o artigo 914 do Código de Processo Civil, o executado, independentemente de penhora, depósito ou caução, poderá se opor à execução por meio de embargos. Ao manejar embargos à execução, o executado não pode alegar

- A) exequibilidade do título ou exigibilidade da obrigação.
- B) penhora incorreta ou avaliação errônea.
- C) incompetência absoluta ou relativa do juízo da execução.
- D) qualquer matéria que lhe seria lícito deduzir como defesa em processo de conhecimento.

22. No contexto da interpretação e integração da Legislação Tributária, o Código Tributário Nacional estabelece que na ausência de disposição expressa, a autoridade competente para aplicar a legislação tributária utilizará sucessivamente, na ordem indicada, os seguintes parâmetros:

- A) a analogia, os princípios gerais do direito público, os princípios gerais do direito privado, a equidade.
- B) a analogia, os princípios gerais do direito tributário, a equidade, os costumes.
- C) a analogia, os princípios gerais do direito tributário, os princípios gerais do direito público, a equidade.
- D) a analogia, os princípios gerais do direito público, os costumes, a equidade.

23. O Código Tributário Nacional estabelece que o crédito tributário tem modalidades distintas de extinção, como o pagamento e a transação. São também modalidades de extinção do crédito tributário

- A) a conversão do depósito em renda e a decisão judicial passada em julgado.
- B) a prescrição e a dação em pagamento de bem móveis.
- C) a conversão do depósito em renda e a falta de solvência do devedor.
- D) a decadência e a decisão administrativa.

24. Pela Lei do Mandado de Segurança (Lei Federal nº. 12.016/2009), se concederá mandado de segurança quando se tratar

- A) de ato do qual caiba recurso administrativo com efeito suspensivo, independentemente de caução.
- B) de ato lesivo de direito de várias pessoas, ainda que apenas uma delas requeira.
- C) de decisão judicial da qual caiba recurso com efeito suspensivo.
- D) de decisão judicial transitada em julgado.

25. Considerando as disposições do Estatuto da Advocacia e a Ordem Dos Advogados Do Brasil (Lei Federal nº. 8.906/1994) sobre o advogado empregado, é correto afirmar que

- A) a relação de emprego, na qualidade de advogado, não retira a isenção técnica nem reduz a independência profissional inerentes à advocacia.
- B) o advogado empregado está obrigado à prestação de serviços profissionais de interesse pessoal dos empregadores, fora da relação de emprego.
- C) as horas trabalhadas que excederem a jornada normal são remuneradas por um adicional não inferior a cento e cinquenta por cento sobre o valor da hora normal, mesmo havendo contrato escrito.
- D) nas causas em que for parte o empregador, ou pessoa por este representada, os honorários de sucumbência não são devidos aos advogados empregados.

26. O Código de Defesa do Consumidor (Lei Federal nº. 8.078/90), dispendo sobre as práticas comerciais, em especial a oferta e a publicidade, determina que toda informação ou publicidade, suficientemente precisa, veiculada por qualquer forma ou meio de comunicação com relação a produtos e serviços oferecidos ou apresentados, obriga o fornecedor que a fizer veicular ou dela se utilizar e integra o contrato que vier a ser celebrado.

Sobre essa temática, assinale a alternativa correta.

- A) A obrigação dos fabricantes e importadores de assegurar a oferta de componentes e peças de reposição perdura tão somente durante a garantia do bem.
- B) É permitida a publicidade de bens e serviços por telefone, mesmo quando a chamada for onerosa ao consumidor que a origina.
- C) O fornecedor do produto ou serviço não é solidariamente responsável pelos atos de seus prepostos ou representantes autônomos.
- D) O ônus da prova da veracidade e correção da informação ou comunicação publicitária cabe a quem as patrocina.

27. Em consonância com a Lei Orgânica do Município de Pedro Avelino/RN, considerando o processo legislativo municipal, é correto afirmar que

- A) a Lei Orgânica foi constituída de forma a não permitir qualquer emenda, de modo que para alterá-la somente sob criação de uma nova lei orgânica.
- B) a Lei Orgânica somente pode ser emendada por proposta do Prefeito Municipal.
- C) a Lei Orgânica não pode ser emendada na vigência de intervenção no município ou durante o estado de defesa ou estado de sítio.
- D) a emenda à Lei Orgânica é promulgada pelo Prefeito Municipal, em sessão solene da Câmara.

28. De acordo com o artigo 172 da Lei Orgânica do Município de Pedro Avelino/RN, o ensino oficial do município é gratuito em todos os graus e atua prioritariamente no ensino fundamental e na pré-escolar.

Sobre o sistema de ensino escolar municipal de Pedro Avelino/RN, assinale a alternativa correta.

- A) O ensino religioso é de matrícula obrigatória.
- B) O ensino religioso é ministrado de acordo com a religião oficial do país.
- C) O ensino fundamental deve ser ministrado exclusivamente em língua portuguesa.
- D) O município orienta e estimula a educação física, sendo obrigatória nos estabelecimentos municipais.

29. O Regime Jurídico Único dos Servidores de Pedro Avelino/RN prevê o instituto da promoção para os servidores. Sobre tal ato da administração municipal, é correto afirmar que

- A) a regulamentação da promoção será feita por portaria do Prefeito Municipal.
- B) a mudança de um nível por outro em função do tempo de serviço obedece ao interstício de três anos.
- C) a mudança de uma classe por outra em função do tempo de serviço obedece ao interstício de cinco anos.
- D) as promoções obedecerão, em conjunto, o mérito e o tempo de cargo.

30. Pelas disposições do Regime Jurídico Único dos Servidores de Pedro Avelino/RN, a “estabilidade é a garantia constitucional do servidor em permanecer no serviço, que nomeado em caráter efetivo, tendo transposto o estágio probatório”.

A respeito da estabilidade do servidor municipal de Pedro Avelino/RN, de acordo com as disposições expressas do citado Regime Jurídico, assinale a alternativa correta.

- A) Não se admite a transferência do servidor estável para cargo inferior ou incompatível com a sua aptidão revelada em concurso público de provas ou provas e títulos.
- B) O estágio probatório para nomeado por concurso é de três anos.
- C) A estabilidade do servidor é no cargo e não no serviço público.
- D) Ninguém poderá ser efetivado como servidor se não for em concurso público, salvo autorização expressa do Prefeito Municipal.