

## Caderno de Provas

CPMG 46/47/48/71/80  
NM

TÉCNICO EM ENFERMAGEM – ZONA URBANA, ZONA URBANA  
(SALA DE VACINA) / ZONA RURAL

Edital Nº. 001/2019 – Prefeituras/Câmara  
Municipais do Mato Grande Potiguar/RN

Data: \_\_\_\_/\_\_\_\_/\_\_\_\_

### INSTRUÇÕES GERAIS PARA A REALIZAÇÃO DA PROVA

- Use apenas caneta esferográfica azul ou preta.
- Escreva a data, a sua assinatura e o seu número de inscrição no espaço indicado nesta capa.
- A prova terá duração máxima de 3 (três) horas, incluindo o tempo para responder a todas as questões do **Caderno de Provas** e preencher as **Folhas de Respostas**.
- Antes de retirar-se definitivamente da sala, entregue as **Folhas de Respostas** ao fiscal.
- O **Caderno de Provas** só poderá ser levado pelo candidato após decorridas 03h do início da prova.
- Este **Caderno de Provas** contém, respectivamente, 10 (dez) questões de Conhecimentos da Língua Portuguesa; 10 (dez) questões de Informática e 10 (dez) questões de Conhecimentos Específicos.
- Se o **Caderno de Provas** contiver alguma imperfeição gráfica que impeça a leitura, comunique isso imediatamente ao Fiscal.
- Cada questão de múltipla escolha apresenta apenas **uma** resposta correta. Para a marcação da alternativa escolhida na **Folha de Respostas**, pinte completamente o campo correspondente conforme a figura a seguir:

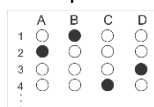

- Os rascunhos e as marcações feitas neste **Caderno de Provas** não serão considerados para efeito de avaliação.
- Interpretar as questões faz parte da avaliação; portanto, não é permitido solicitar esclarecimentos aos Fiscais.
- O preenchimento das **Folhas de Respostas** é de sua inteira responsabilidade.
- A quantidade de questões objetivas e respectivas pontuações desta prova estão apresentadas a seguir:

Disciplina	Número de questões	Pontos
Língua Portuguesa	10 questões	30 pontos
Informática	10 questões	30 pontos
Conhecimentos Específicos	10 questões	40 pontos
<b>Total de questões</b>	<b>30 questões</b>	<b>100 pontos</b>

ASSINATURA DO CANDIDATO:

NÚMERO DE INSCRIÇÃO

QUESTÕES DE MÚLTIPLA ESCOLHA – LÍNGUA PORTUGUESA – NÍVEL MÉDIO

As questões de 1 a 10 referem-se ao texto reproduzido a seguir.

## Desigualdade global

As últimas décadas de crescente integração de mercados globais têm sido justamente celebradas pelo inequívoco progresso tecnológico e material que beneficiou quase toda a humanidade. Alguns, no entanto, ficam para trás, e uns beneficiam-se mais que outros.

Dito de outra maneira, cresce a desigualdade social. E as consequências de tal fenômeno, por muito tempo subestimadas, se fazem notar no cenário político de países ricos e emergentes.

Um contingente inédito de pessoas deixou a pobreza extrema, tecnicamente definida pela tarefa de sobreviver com menos de US\$ 1,90 (R\$ 7) por dia. Segundo o Banco Mundial, superaram essa condição mais de um bilhão de indivíduos ao longo de anos de bonança iniciados em 1990.

Para os 10% da população do planeta que permanecem na miséria, contudo, o horizonte é turvo. Desde a crise econômica de 2009, a ascensão desacelera. Mais veloz é a concentração de dinheiro nas mãos do 0,001% mais rico do planeta, cuja renda saltou 235% em 40 anos.

Nota-se, em particular no Ocidente, que entre centenas de milhões que abandonaram o fosso da pirâmide e dezenas de milhares cuja fortuna se multiplicou, as classes médias perderam participação na renda global.

O fenômeno não se deu de forma homogênea. Estudo de 2018 encabeçado pelo economista francês Thomas Piketty mostra, entretanto, que nenhuma região o evitou.

Mesmo na China, regime socialista que nos anos 1970 introduziu o capitalismo de controle estatal, o coeficiente Gini, medida da desigualdade em um país, saltou 0,15 ponto desde 1990 e chegou a 0,50 (sendo 0 a igualdade plena e 1 o extremo da concentração).

Na Europa, onde o Estado de bem-estar social está enraizado, a desigualdade é mais discreta do que em economias emergentes como as de Brasil, Índia e Oriente Médio — ou do que nos Estados Unidos, onde proteções sociais são túbias. Ainda assim, ela se faz sentir.

Tal compressão da classe média abasteceu um sentimento antiglobalização naqueles que assistiram a renda e emprego submergirem.

Ele se faz ouvir nas ruas e nas urnas com a emergência de um discurso populista que promete soluções fáceis — e equivocadas.

Líderes que se utilizam dessa retórica espúria emergem em países distintos com loas à xenofobia, ao protecionismo, ao nacionalismo, ao militarismo e, não raro, ao obscurantismo. Ameaçam, assim, conquistas civilizatórias, em vez de enfrentar de fato as falhas da globalização.

Disponível em: <<https://www1.folha.uol.com.br/>>. Acesso em: 03 set. 2019. (texto adaptado)

01. O texto, de forma preponderante, tematiza

- A) a globalização como fonte geradora de miséria.
- B) as atitudes populistas e a globalização.
- C) a globalização nos países desenvolvidos.
- D) as imperfeições do processo de globalização.

02. Considere o período:

Alguns, **no entanto**, ficam para trás, e uns beneficiam-se mais que outros.

O termo em destaque conecta

- A) períodos, sinaliza para o leitor uma relação de conclusão e poderia ser substituído, sem prejuízo ao sentido, por **portanto**.
- B) períodos, sinaliza para o leitor uma relação de contraposição e poderia ser substituído, sem prejuízo ao sentido, por **porém**.
- C) orações, sinaliza para o leitor uma relação de contraposição e poderia ser substituído, sem prejuízo ao sentido, por **entretanto**.
- D) orações, sinaliza para o leitor uma relação de conclusão e poderia ser substituído, sem prejuízo ao sentido, por **então**.

03. Considere o trecho:

Nota-se, em particular no Ocidente, **que** entre centenas de milhões **que** abandonaram o fosso da pirâmide e dezenas de milhares **cujas** fortuna se multiplicou, as classes médias perderam participação na renda global.

Sobre as palavras em destaque, é correto afirmar:

- A) a primeira é conjunção; a segunda é pronome e refere-se a “centena de milhões”; e a terceira é pronome e estabelece uma relação possessiva entre “fortuna” e “dezena de milhares”.
- B) a primeira é pronome e refere-se a “ocidente”; a segunda é conjunção; e a terceira é pronome e estabelece uma relação possessiva entre “fortuna” e “dezena de milhares”.
- C) a primeira é pronome e refere-se a “ocidente”; a segunda é conjunção; e a terceira é pronome e refere-se a “classes médias”.
- D) a primeira é conjunção; a segunda é pronome e refere-se a “centena de milhões”; e a terceira é pronome e refere-se a “fosso da pirâmide”.

04. Considere o período:

Segundo o Banco Mundial, superaram essa condição mais de um bilhão de indivíduos ao longo de anos de bonança iniciados em 1990.

Nesse período, há marcas linguísticas que evidenciam a presença de

- A) citação indireta, em que o autor transcreve literalmente o discurso da fonte citada.
- B) citação direta, em que o autor parafraseia o discurso da fonte citada.
- C) citação direta, em que o autor transcreve literalmente o discurso da fonte citada.
- D) citação indireta, em que o autor parafraseia o discurso da fonte citada.

**05.** A organização do texto converge, predominantemente, para

- A) a caracterização detalhada de um objeto, marcada pela descrição simultânea de suas partes e propriedades.
- B) a contraposição a uma tese anterior, com a apresentação de uma nova tese a ser desenvolvida com argumentos.
- C) a narração de acontecimentos situados em um tempo pretérito e pautados em uma relação de anterioridade e posterioridade.
- D) a orientação de ações marcadas linguisticamente por verbos no modo imperativo e que devem ser seguidas pelo leitor.

**06.** O texto apresenta traços dominantes que também são dominantes no gênero

- A) notícia.
- B) ata.
- C) artigo de opinião.
- D) conto.

**07.** Considere o período:

Desde a crise econômica de 2009, a ascensão desacelera.

A vírgula, nesse período, é justificada porque

- A) demarca o deslocamento de uma expressão de valor adverbial.
- B) demarca o deslocamento de uma expressão de valor adjetivo.
- C) separa trechos com mesma função sintática.
- D) separa orações em relação de coordenação.

**08.** Considere o parágrafo:

Dito de outra maneira, cresce a desigualdade social. E as consequências de tal fenômeno, por muito tempo subestimadas, se **fazem** notar no cenário político de países ricos e emergentes.

A flexão do verbo em destaque é justificada pela concordância com

- A) “a desigualdade social”.
- B) “países ricos e emergentes”.
- C) “as consequências”.
- D) “tal fenômeno”.

**09.** Considere o trecho:

Líderes que se utilizam dessa retórica espúria emergem em países distintos [...]

Há, nesse trecho,

- A) duas orações: uma principal e outra subordinada com valor substantivo.
- B) uma oração adjetiva explicativa.
- C) uma oração substantiva subjetiva.
- D) duas orações: uma principal e outra subordinada com valor de adjetivo.

**10.** A expressão “loas à xenofobia”, no contexto linguístico em que ocorre, apresenta sentido equivalente a





- A) apologia a comportamentos que revelam aversão ao que é estrangeiro.
- B) indiferença a comportamentos que revelam aversão ao que é estrangeiro.
- C) louvor a atitudes que enaltecem coisas e pessoas estrangeiras.
- D) negação de atitudes que revelam ódio a coisas e pessoas estrangeiras.

QUESTÕES DE MÚLTIPLA ESCOLHA – INFORMÁTICA – NÍVEL MÉDIO

11. O *Paper* é um novo tipo de documento o qual permite que equipes criem em conjunto, em um único lugar. Por meio dele, é possível trabalhar com todos os tipos de conteúdo, desde vídeos do *YouTube* a códigos e painéis do *Pinterest*. O *Paper* está disponível no

- A) *Dropbox*.
- B) *Google Drive*.
- C) *Onedrive*.
- D) *Small Drive*.

12. Nos editores de texto, existem algumas configurações que auxiliam em *layouts* avançados. Uma delas é realizada por meio do botão que transforma os caracteres ocultos, como espaços, marcadores de parágrafo ou somente marcas de tabulação. O botão com essa funcionalidade que aparece em várias versões do *Microsoft Word* é o

- A) 
- B) 
- C) 
- D) 

13. Alguns sítios na *internet* solicitam o cadastro de *login* e senha para liberar o acesso a determinados conteúdos, até os gratuitos. No *Mozilla Firefox*, é possível gravar tais informações para preenchimento automático nas próximas visitas a um *site*. O recurso para visualizar as informações de conta de acesso armazenadas é chamado de

- A) Contas e senhas.
- B) Gerenciador de senhas.
- C) *Keepass*.
- D) Segurança do usuário.

14. Durante expediente na prefeitura, é preciso ter agilidade para abrir os programas (aplicativos) mais usados. Uma das formas mais práticas de acessá-los no *Windows 10* é por meio da customização da barra de tarefas, fixando tais aplicativos. Para tanto, é necessário adotar os seguintes passos:

- A) clicar duas vezes com o botão esquerdo do *mouse* sobre ele, caso o aplicativo estiver aberto na Área de Trabalho. Desse modo, o aplicativo ficará fixo.
- B) clicar com o botão direito do *mouse* sobre o botão da barra de tarefas do aplicativo e selecionar **Fixar na barra de tarefas**, caso o aplicativo estiver aberto na Área de Trabalho. Desse modo, o aplicativo ficará fixo.
- C) clicar com o botão direito do *mouse* na Barra de tarefas e selecionar a opção **Mostrar barra de tarefas**. Desse modo, o aplicativo ficará fixo.
- D) clicar com o botão direito do *mouse*, no atalho do aplicativo na Área de Trabalho, escolher a opção **Enviar para e**, depois, clicar em **Barra de tarefas** para efetuar a configuração. Desse modo, o aplicativo ficará fixo.

15. Considere o trecho abaixo.

“Solução de segurança baseada em *hardware* ou *software* (mais comum) que, a partir de um conjunto de regras ou instruções, analisa o tráfego de rede para determinar quais operações de transmissão ou recepção de dados podem ser executadas”.

Essa descrição refere-se a um

- A) Antivírus.
- B) Detector de intrusão.
- C) *Firewall*.
- D) *Windows Defender*.

16. O navegador, que foi lançado, inicialmente, para o *Windows 10* e *Xbox One* e como sucessor do *Internet Explorer*, é o

- A) *Mozilla Firefox*.
- B) *Microsoft Opera*.
- C) *Google Chrome*.
- D) *Microsoft Edge*.

17. Percebeu-se que a pasta Documentos disponível no *Windows 10* aumentou a quantidade de espaço utilizado no disco rígido, mas não é possível conseguir ver quais arquivos estão com um tamanho maior que o comum. Uma das formas de verificação é selecionar **Mostrar arquivos, pastas e unidades ocultos**. Já com o Explorador de Arquivos abertos, o caminho completo para chegar à opção almejada é

- A) Exibir > Opções > Alterar opções de pasta e pesquisa > Modo de Exibição > Configurações avançadas > Pasta e arquivos ocultos.
- B) Exibir > Propriedades > Pasta e Pesquisa > Modo de Exibição > Configurações avançadas > Mostrar arquivos ocultos.
- C) Início > Opções > Propriedades > Exibir > Configurações avançadas > Pasta e arquivos ocultos.
- D) Início > Propriedades > Modo de Exibição > Configurações avançadas > Mostrar arquivos ocultos.

18. Considere o trecho a seguir.

“Combina as células selecionadas em uma única célula ou divide células que foram unificadas em uma única”.

Essa descrição referente ao *LibreOffice Calc* versão 6.1 corresponde à funcionalidade de

- A) alterar células.
  - B) mesclar células.
  - C) alterar tema da planilha.
  - D) unir células.
19. O *LibreOffice Impress* 6.1 é um programa para criação de apresentações em *slides*. Um bom operador deve conhecer atalhos para agilizar a criação de tais apresentações. No referido programa, o atalho para criação de um novo *slide* é
- A) Ctrl + D.
  - B) Ctrl + M.
  - C) Ctrl + N.
  - D) Ctrl + P.
20. Para que o usuário do *Windows* trabalhe de maneira eficiente com *e-mail*, calendário, contatos, tarefas, a *Microsoft* utiliza um programa denominado
- A) *E-mail cliente*.
  - B) *MUA*.
  - C) *Outlook*.
  - D) *Thunderbird*.



**QUESTÕES DE MÚLTIPLA ESCOLHA – TÉCNICO EM ENFERMAGEM  
– NÍVEL MÉDIO**

- 21.** A doença meningocócica é uma infecção bacteriana aguda. Quando se apresenta na forma de doença invasiva, caracteriza-se por uma ou mais síndromes clínicas, sendo a meningite meningocócica a mais frequente delas e a meningococemia a forma mais grave. Sobre essa infecção, é correto afirmar:
- A) O principal modo de transmissão é o contato com líquido cefalorraquidiano.
  - B) O período de incubação é de 10 a 15 dias, e a transmissibilidade persiste até o desaparecimento da bactéria da nasofaringe, geralmente 7 dias, após início do antibiótico.
  - C) A vacinação é considerada a forma mais eficaz na prevenção da doença.
  - D) O agente etiológico da doença é o *Neisseria gonorrhoeae*, pertencente à família *Neisseriaceae*.
- 22.** Os medicamentos diuréticos promovem o aumento do volume urinário, com diferentes mecanismos de ação. Um cuidado importante para a equipe de enfermagem é a verificação dos sinais vitais nos pacientes em uso de diuréticos. Um dos principais sinais vitais que deve ser monitorado com rigor nos pacientes em uso de diuréticos é a
- A) frequência respiratória.
  - B) temperatura.
  - C) pressão arterial.
  - D) saturação de oxigênio periférica.
- 23.** A infecção do trato urinário (ITU) é uma das causas prevalentes de Infecções Relacionadas a Assistência em Saúde (IRAS) de grande potencial preventivo, visto que a maioria está relacionada à cateterização vesical. Refere-se a um dos cuidados na manutenção da sonda vesical de demora
- A) trocar a bolsa coletora quando ocorrer desconexão, sem substituir o cateter.
  - B) manter sempre a bolsa coletora acima do nível da bexiga.
  - C) clampear o cateter a cada 6h, por 30 minutos, em todos os casos.
  - D) fixar, após a inserção, o cateter de modo seguro, não permitindo tração ou movimentação.
- 24.** As medidas de prevenção de infecção da corrente sanguínea envolvem os cuidados com os mais diversos tipos de cateteres venosos. Sobre as recomendações para cateteres periféricos, feitas pela Agência Nacional de Vigilância Sanitária (ANVISA) (2017), é correto afirmar:
- A) As veias de escolha para canulação periférica em adultos são as das superfícies dos membros inferiores.
  - B) A avaliação do sítio de inserção do cateter para pacientes de qualquer idade em terapia intensiva, sedados ou com déficit cognitivo, deve ser feita a cada 8 horas.
  - C) Utilizar gaze e fita adesiva estéril apenas quando a previsão de acesso for menor que 48h.
  - D) O cateter periférico não deve ser trocado, rotineiramente, em um período inferior a 7 dias.

25. O Código de Ética dos Profissionais de Enfermagem (CEPE) é um documento que reúne os princípios fundamentais para a conduta profissional de enfermeiros, técnicos de enfermagem, auxiliares de enfermagem, obstetrias e parteiras e atendentes de enfermagem e que está regulamentado através da Resolução do COFEN 564/2017. De acordo com esse documento, o profissional de enfermagem é proibido de
- A) receber vantagens de instituição, empresa, pessoa, família e coletividade, além do que lhe é devido, como forma de garantir assistência de enfermagem diferenciada.
  - B) se responsabilizar por falta cometida em suas atividades profissionais, independentemente de ter sido praticada individualmente ou em equipe.
  - C) orientar a pessoa e família sobre preparo, benefícios, riscos e consequências decorrentes de exames e de outros procedimentos, respeitando o direito de recusa da pessoa ou de seu representante legal.
  - D) se abster de revelar informações confidenciais de que tenha conhecimento em razão de seu exercício profissional.
26. O cuidado com a saúde do recém-nascido (RN) tem importância fundamental para a redução da mortalidade infantil. Quando as condições clínicas do RN forem satisfatórias, devem ser realizadas em sequência:
- A) laqueadura do cordão umbilical e fixação do clamp à distância de 5 cm do anel umbilical, envolvendo o coto com gaze embebida em água bidestilada.
  - B) detecção de incompatibilidade sanguínea materno-fetal e coleta de sangue da mãe e do cordão umbilical para determinar os antígenos dos sistemas ABO e Rh.
  - C) prevenção da oftalmia gonocócica pelo método de Credé e instilação de uma gota de soro fisiológico 0,9% no fundo do saco lacrimal inferior de cada olho.
  - D) prevenção do sangramento por deficiência vitamínica e administração 1mg de vitamina A por via oral ao nascimento.
27. A pele é a primeira linha de defesa contra micro-organismos patógenos. Quando ocorre a quebra da integridade da pele, inicia-se imediatamente o processo de cicatrização para restaurar o tecido lesado. De acordo com a classificação das cicatrizações, cicatrização por
- A) primeira intenção é aquela que necessita de grande formação de tecido de granulação para preenchimento do espaço morto até que a contração e a epitelização aconteçam.
  - B) quarta intenção decorre de procedimentos cirúrgicos. As bordas são aproximadas geralmente por sutura e fio cirúrgico.
  - C) segunda intenção acontece quando há perda tecidual completa e/ou dano excessivo nos tecidos, como nas queimaduras ou infecção da lesão.
  - D) terceira intenção diz respeito àquela que promove uma epitelização mais rápida com diminuição da possibilidade de infecção e menor contração cicatricial.
28. O Acolhimento com Classificação de Risco – ACCR – se mostra como um instrumento reorganizador dos processos de trabalho na tentativa de melhorar e consolidar o Sistema Único de Saúde. O Protocolo de Manchester, o Australian Triage Scale e o Canadian Triage and Acuity Scale, define o tempo de espera para atendimento médico pela utilização de cores. Sendo assim, a cor
- A) azul indica atendimento médico em até 10 minutos.
  - B) amarelo indica atendimento médico em até 120 minutos.
  - C) verde indica atendimento médico em até 30 minutos.

- D) vermelho indica avaliação médica imediata.
- 29.** A coqueluche é uma doença infecciosa aguda, de alta transmissibilidade, de distribuição universal. Essa doença é importante causa de morbimortalidade infantil. Em relação à coqueluche, é correto afirmar:
- A) A notificação dessa doença não é compulsória.
  - B) O modo de transmissão principal ocorre pelo contato direto com gotículas respiratórias.
  - C) A forma de prevenção é através da administração da vacina BCG.
  - D) O tratamento se faz através do uso da Ceftriaxona.
- 30.** A vacina pentavalente presente no calendário nacional de vacinação (2018) atua na prevenção de
- A) rotavírus, poliomelite, coqueluche, hepatite A, meningite e outras infecções causadas pelo haemophilus influenzae.
  - B) difteria, tétano, caxumba, hepatite A, meningite e outras infecções causadas pelo haemophilus influenzae.
  - C) rotavírus, sarampo, rubéola, hepatite B, meningite e outras infecções causadas pelo neisseria meningitidis.
  - D) difteria, tétano, coqueluche, hepatite B, meningite e outras infecções causadas pelo haemophilus influenzae tipo B.