



**CPPE – 04 NS**

**AUDITOR FISCAL**

**Editais Nº. 001/2019 – PREFEITURA  
MUNICIPAL DE EXTREMOZ/RN**

**Data:** \_\_\_\_/\_\_\_\_/\_\_\_\_

### **INSTRUÇÕES GERAIS PARA A REALIZAÇÃO DA PROVA**

- Use apenas caneta esferográfica azul ou preta.
- Escreva a data, a assinatura e o número de inscrição no espaço indicado nesta capa.
- A prova terá duração máxima de 3 (três) horas, incluindo o tempo para responder a todas as questões do **Caderno de Provas** e preencher as **Folhas de Respostas**.
- Antes de retirar-se definitivamente da sala, entregue as **Folhas de Respostas** ao fiscal.
- O **Caderno de Provas** só poderá ser levado pelo candidato após o encerramento do prazo estabelecido para sua aplicação.
- Este **Caderno de Provas** contém, respectivamente, 10 (dez) questões de Conhecimentos da Língua Portuguesa, 05 (cinco) de Lógica e 15 (quinze) de Conhecimentos Específicos.
- Se o **Caderno de Provas** contiver alguma imperfeição gráfica que impeça a leitura, comunique isso imediatamente ao Fiscal.
- Cada questão de múltipla escolha apresenta apenas **uma** resposta correta. Para a marcação da alternativa escolhida na **Folha de Respostas**, pinte completamente o campo correspondente conforme a figura a seguir:

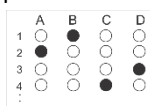

- Os rascunhos e as marcações feitas neste **Caderno de Provas** não serão considerados para efeito de avaliação.
- Interpretar as questões faz parte da avaliação; portanto, não é permitido solicitar esclarecimentos aos Fiscais.
- O preenchimento das **Folhas de Respostas** é de sua inteira responsabilidade.
- A quantidade de questões e respectivas pontuações desta prova estão apresentadas a seguir:

<i>Disciplina</i>	<i>Número de questões</i>	<i>Pontos</i>
Língua Portuguesa (Objetivas)	10 questões	30 pontos
Lógica (Objetivas)	05 questões	10 pontos
Conhecimentos Específicos (Objetivas)	15 questões	60 pontos
<b>Total de questões</b>	<b>30 questões</b>	<b>100 pontos</b>

ASSINATURA DO CANDIDATO:

NÚMERO DE INSCRIÇÃO:

**QUESTÕES DE MÚLTIPLA ESCOLHA – LÍNGUA PORTUGUESA – NÍVEL SUPERIOR**

As questões de 1 a 10 referem-se ao texto reproduzido a seguir.

**Estamos preparados para as revoluções da biologia?**

Hugo Aguilaniu

“Ciência sem consciência é simplesmente a ruína da alma”, diz o famoso aforismo de François Rabelais. De tempos em tempos, a humanidade parece pôr à prova esta regra de ouro da ética. As diversas aplicações práticas das descobertas científicas têm melhorado nossas condições de vida, mas a história mostra que seu uso inapropriado por vezes pode nos conduzir ao mal.

Somos especialmente atingidos quando esse limite diz respeito a descobertas na biologia, a ciência dos organismos vivos. No campo da genética, por exemplo, graças às novas ferramentas tecnológicas e à pesquisa intensiva das últimas décadas, hoje é possível cortar, ampliar e modificar qualquer forma de DNA, a molécula que contém todas as informações necessárias para sustentar a vida.

Se o uso das técnicas da genética moderna amplia nossa compreensão do desenvolvimento humano — e, conseqüentemente, abre novos caminhos para o tratamento de doenças —, ele pode, por outro lado, nos aproximar de um nível de intervenção capaz de alterar significativamente o perfil genético das espécies (inclusive a nossa, a *Homo sapiens*), sem que tenhamos noção exata de seus desdobramentos.

Em 2016, pesquisadores americanos conseguiram produzir em laboratório uma célula bacteriana viva a partir de um genoma inteiramente artificial. Ainda que o feito não acarrete riscos evidentes, é no mínimo inquietante a criação de novas formas de vida que não passaram pela seleção natural.

Uma equipe de pesquisa da Academia de Ciência Chinesa introduziu em macacos o gene humano *mcph1* (que desempenha importante papel no desenvolvimento do cérebro). Como resultado, observou-se uma melhora na memória de curto prazo desses indivíduos em comparação ao comportamento padrão da espécie.

Recentemente, o governo japonês autorizou o desenvolvimento a longo prazo de estudos com seres híbridos, formados por células humanas e de animais. Experimentos desse tipo podem viabilizar, no futuro, o cultivo de órgãos humanos “reserva” em animais domesticados.

Hoje já acumulamos vasto conhecimento sobre o sequenciamento do DNA e temos ampliado nossa capacidade de manipular sequências cada vez mais complexas — em ambientes controlados e artificiais. Mas não temos domínio sobre a evolução. Por isso, um dos principais perigos de experimentos como esses é a imprevisibilidade dos efeitos a longo prazo, em contato e sob a influência das inúmeras variáveis envolvidas no processo evolutivo.

Um limite ético natural seria preservar nossa espécie evitando sua manipulação. Em novembro de 2018, no entanto, o pesquisador chinês He Jiankui ultrapassou esta fronteira e modificou embriões humanos, obtendo como resultado o nascimento de gêmeos cujo DNA foi alterado para reduzir o risco de desenvolver Aids. Isso significa que já podemos modificar um ser humano antes que ele nasça — e de maneira transmissível: a mutação introduzida no genoma dos gêmeos será, a princípio, transmitida para os seus descendentes. As questões éticas são infundáveis. Vamos supor que células cerebrais humanas se desenvolvam num camundongo. A partir de quantos genes ou de que nível de organização celular vamos considerar a manifestação de um pensamento humano no cérebro de um roedor?

Toda descoberta gera um conhecimento que deve ser acompanhado de profunda reflexão ética. Igualmente importante é sua democratização: a competição entre pesquisadores e países é natural e até saudável, estimula o avanço científico e tecnológico; exige, porém, imenso esforço diplomático e regulatório para que todo o potencial transformador desse bem não se torne um problema insolúvel.

Por ser o território mais rico do mundo em termos de vida e diversidade, o Brasil tem o dever de investir nas ciências da vida à altura de sua riqueza. Assim, poderá manter e talvez até produzir diversidades biológicas usando essas técnicas modernas. Se apostar suficientemente na produção científica neste campo estratégico, o país vai deter uma legitimidade natural para participar dessas reflexões de forma decisiva.

Disponível em: <<https://www1.folha.uol.com.br>>. Acesso em: 13 out. 2019.

01. Sobre o papel das revoluções da biologia para a humanidade, o texto

- A) apresenta um posicionamento concessivo sobre o tema.
- B) ratifica a visão ortodoxa contrária a essas revoluções.
- C) ratifica a visão ortodoxa favorável a essas revoluções.
- D) apresenta uma visão de neutralidade sobre o tema.

02. No primeiro parágrafo, há

- A) citação direta, em que o autor transcreve uma opinião que vai de encontro à visão apresentada no texto.
- B) citação indireta, em que o autor parafraseia uma opinião que vai ao encontro da visão apresentada no texto.
- C) citação indireta, em que o autor parafraseia uma opinião que vai de encontro à visão apresentada no texto.
- D) citação direta, em que o autor transcreve literalmente uma opinião que vai ao encontro da visão apresentada no texto.

03. Considere o período.

Se apostar suficientemente na produção científica neste campo estratégico, o país vai deter uma legitimidade natural para participar dessas reflexões de forma decisiva.

Sobre a construção desse período, é correto afirmar que se inicia

- A) com uma relação de subordinação condicional seguida da informação principal e se encerra com uma relação de subordinação por finalidade.
- B) com uma relação de subordinação causal seguida da informação principal e se encerra com uma relação de subordinação por conformidade.
- C) com a informação principal seguida de uma relação de subordinação condicional e se encerra com uma relação de subordinação por finalidade.
- D) com a informação principal seguida de uma relação de subordinação condicional e se encerra com uma relação de subordinação por conformidade.

04. Considere o período.

**Por ser** o território mais rico do mundo em termos de vida e diversidade, o Brasil tem o dever de investir nas ciências da vida à altura de sua riqueza.

Um nova redação possível, substituindo-se o elemento coesivo em destaque e preservando-se as relações sintático-semânticas desse período, é

- A) Embora seja o território mais rico do mundo em termos de vida e diversidade, o Brasil tem o dever de investir nas ciências da vida à altura de sua riqueza.
- B) Como é o território mais rico do mundo em termos de vida e diversidade, o Brasil tem o dever de investir nas ciências da vida à altura de sua riqueza.
- C) Para ser o território mais rico do mundo em termos de vida e diversidade, o Brasil tem o dever de investir nas ciências da vida à altura de sua riqueza.
- D) Caso seja o território mais rico do mundo em termos de vida e diversidade, o Brasil tem o dever de investir nas ciências da vida à altura de sua riqueza.

- 05.** Considerando-se as relações sintático-semânticas da língua portuguesa, a colocação de vírgula antes da palavra “que” acarreta alteração de sentido em:
- A) [...] é no mínimo inquietante a criação de novas formas de vida que não passaram pela seleção natural.
  - B) [...] mas a história mostra que seu uso inapropriado por vezes pode nos conduzir ao mal.
  - C) Vamos supor que células cerebrais humanas se desenvolvam num camundongo.
  - D) A partir de quantos genes ou de que nível de organização celular vamos considerar a manifestação de um pensamento humano no cérebro de um roedor.

- 06.** O emprego de pronome para estabelecer uma relação de valor possessivo está exemplificado em

- A) [...] hoje é possível cortar, ampliar e modificar qualquer forma de DNA, a molécula que contém todas as informações necessárias para sustentar a vida.
- B) De tempos em tempos, a humanidade parece pôr à prova esta regra de ouro da ética.
- C) [...] e modificou embriões humanos, obtendo como resultado o nascimento de gêmeos cujo DNA foi alterado para reduzir o risco de desenvolver Aids.
- D) Assim, poderá manter e talvez até produzir diversidades biológicas usando essas técnicas modernas.

- 07.** Considere o período.

Toda descoberta gera um conhecimento que deve ser acompanhado de profunda reflexão ética.

O período que apresenta outra versão correta para esse período, conforme as orientações normativas do português padrão escrito, é

- A) Todas as descobertas geram conhecimento que deve serem acompanhados de profundas reflexões éticas.
- B) Todas as descobertas gera conhecimento que devem ser acompanhados de profundas reflexões éticas.
- C) Todas as descobertas gera conhecimentos que devem serem acompanhados de profundas reflexões éticas.
- D) Todas as descobertas geram conhecimentos que devem ser acompanhados de profundas reflexões éticas.

- 08.** Há forma verbal empregada como termo que rege dois complementos em

- A) Recentemente, o governo japonês autorizou o desenvolvimento a longo prazo de estudos com seres híbridos, formados por células humanas e de animais.
- B) Uma equipe de pesquisa da Academia de Ciência Chinesa introduziu em macacos o gene humano mcph1[...]
- C) Experimentos desse tipo podem viabilizar, no futuro, o cultivo de órgãos humanos “reserva” em animais domesticados.
- D) Isso significa que já podemos modificar um ser humano antes que ele nasça — e de maneira transmissível [...]

**09.** A sequência textual dominante no texto também é dominante em gêneros como

- A) a notícia.
- B) a ata.
- C) o artigo de opinião.
- D) o manual de instrução.

**10.** Sobre a organização dos parágrafos do texto, é correto afirmar que

- A) o parágrafo 4 apresenta ideia central explícita.
- B) o parágrafo 5 apresenta ideia central explícita.
- C) os parágrafos 4 e 5 apresentam ideia central no início.
- D) os parágrafos 4 e 5 desenvolvem ideia já apresentada em parágrafo anterior.

**QUESTÕES DE MÚLTIPLA ESCOLHA – LÓGICA – NÍVEL SUPERIOR**

11. A sequência numérica a seguir obedece a uma lógica de variação entre seus elementos, considerando a ordem crescente da esquerda para a direita.

9	18	35	68	133	P
---	----	----	----	-----	---

Atentando para a lógica de variação utilizada, o número que substitui corretamente a letra P é

- A) 254.
  - B) 258.
  - C) 262.
  - D) 266.
12. Todos os nascidos em Extremoz são potiguares. Conclui-se que
- A) existem nascidos em Extremoz que não são potiguares.
  - B) os nascidos em Extremoz contém o conjunto dos potiguares.
  - C) os potiguares contém o conjunto dos nascidos em Extremoz.
  - D) todos os potiguares são de Extremoz.
13. A negação de “Sou aprovado no concurso de Extremoz e não sou convocado” é
- A) “Não sou aprovado no concurso de Extremoz e sou convocado”.
  - B) “Não sou aprovado no concurso de Extremoz ou sou convocado”.
  - C) “Sou aprovado no concurso de Extremoz e sou convocado”.
  - D) “Sou aprovado no concurso de Extremoz então sou convocado”.
14. Quatro amigos, Cláudio, Vitor, Guilherme e Adriano, fizeram o concurso para uma prefeitura do interior potiguar mas apenas um deles foi aprovado. Quando perguntado a cada um sobre a aprovação no concurso, deram as seguintes respostas:

<b>Cláudio</b>	<b>Vitor</b>	<b>Guilherme</b>	<b>Adriano</b>
“Não fui aprovado”	“Guilherme foi aprovado”	“Adriano foi aprovado”	“Vitor está mentindo”

Considerando essas informações, se apenas um dos amigos mentiu e os demais disseram a verdade, é correto afirmar que o aprovado no concurso foi

- A) Adriano.
- B) Cláudio.
- C) Guilherme.
- D) Vitor.

15. Um bolinho à base de goma de mandioca, chamado grude, é famoso na região do município de Extremoz/RN. Um comércio local vende o grude e bolinhos de fubá exatamente com o mesmo formato. Por engano, um funcionário embalou os dois produtos em embalagens exatamente iguais que não permitiam distinção visualmente ou pelo tato. Sabe-se que os produtos embalados totalizam 20 grudes e 10 bolinhos de fubá. Se um cliente deseja comprar 3 grudes, dentre esses produtos embalados, a probabilidade de retirar aleatoriamente 3 unidades e atender ao pedido do cliente é de, aproximadamente:

- A) 26%.
- B) 28%.
- C) 30%.
- D) 32%.

**QUESTÕES DE MÚLTIPLA ESCOLHA – AUDITOR FISCAL – NÍVEL SUPERIOR**

16. De acordo com a Constituição Federal de 1988, no capítulo que trata da nacionalidade, existe uma ressalva em relação à ocupação de determinados cargos no setor público. Entre os cargos privativos a brasileiros natos estão
- A) os de governadores de estados.
  - B) os de prefeitos municipais.
  - C) os da carreira diplomática.
  - D) os de reitores de Universidades Públicas.
17. Os direitos sociais são fundamentais para, junto com as políticas públicas, gerarem bem-estar para a sociedade. constituem direitos sociais definidos na Constituição Federal de 1988 os que se referem
- A) à previdência social, à moradia e ao sigilo da correspondência.
  - B) ao direito de propriedade, ao direito de locomoção e ao acesso à informação.
  - C) à educação, ao acesso à informação e ao direito de propriedade.
  - D) ao transporte, à previdência social e ao trabalho.
18. A modalidade de licitação entre quaisquer interessados que, na fase inicial de habilitação preliminar, comprovem possuir os requisitos mínimos de qualificação exigidos no edital para execução de seu objeto, configura-se como
- A) concorrência.
  - B) convite.
  - C) leilão.
  - D) tomada de preços.
19. Depois de realizar uma auditoria no setor de pessoal de uma prefeitura, o auditor emitiu um parecer, opinando sobre a situação encontrada. Esse ato administrativo é classificado como
- A) normativo.
  - B) ordinatório.
  - C) enunciativo.
  - D) punitivo.
20. A Constituição Federal, em seu art. 37, veda a acumulação remunerada de cargos públicos. O mesmo artigo estabelece que a exceção pode ocorrer quando existe compatibilidade de horários
- A) no caso de um cargo de oficial militar com outro cargo de técnico administrativo.
  - B) no caso de um cargo de professor com outro cargo técnico ou científico.
  - C) no caso de um cargo da saúde com outro cargo de um técnico administrativo.
  - D) no caso de um cargo de auditor com outro de juiz.



- 21.** Competência tributária pode ser definida como o poder outorgado, constitucionalmente, aos entes políticos para que editem leis que instituam tributos. Em relação à competência tributária é correto afirmar que
- A) é indelegável, salvo as atribuições das funções de arrecadar ou fiscalizar tributos.
  - B) não poderá ser delegada em hipótese alguma.
  - C) poderá ser delegada em qualquer situação e a qualquer ente, tanto público como privado.
  - D) poderá ser delegada quando o ente ao qual foi outorgada a delegação seja de direito privado.
- 22.** É correto afirmar, em relação à limitação do poder de tributar, que
- A) a União pode instituir isenções de tributos de competência dos Estados apenas.
  - B) de acordo com o art. 151 da Constituição Federal, a União poderá instituir isenções de tributos da competência dos Estados, do Distrito Federal ou dos Municípios.
  - C) é vedada à União instituir tributo que não seja uniforme em todo o território nacional.
  - D) não existe nenhum tipo de vedação relacionada ao fato gerador ocorrido antes do início da vigência da lei que instituiu ou aumentou o tributo.
- 23.** A obrigação tributária principal surge com a ocorrência do fato gerador do tributo, enquanto a obrigação acessória decorre da legislação tributária. Com base nessas afirmações, refere-se à obrigação tributária principal
- A) a fiscalização dos tributos.
  - B) a apuração do Imposto sobre serviços de um determinado período.
  - C) o pagamento do IPTU de um imóvel.
  - D) o pagamento do aluguel de um imóvel.
- 24.** No que diz respeito aos sujeitos ativo e passivo da obrigação, é correto afirmar que
- A) o sujeito ativo será solidário ao sujeito passivo em relação ao pagamento do tributo.
  - B) o sujeito passivo da obrigação principal diz-se contribuinte, quando tenha relação pessoal e direta com a situação que constitua o respectivo fato gerador.
  - C) a capacidade passiva depende da capacidade civil do sujeito.
  - D) o sujeito ativo da obrigação tributária é o contribuinte que paga o imposto.
- 25.** O Código Tributário do município de Extremoz determina que o pagamento do crédito tributário poderá ser efetuado pelas seguintes modalidades:
- A) Moeda corrente do país, cheque ou vale postal.
  - B) Moeda corrente do país apenas.
  - C) Somente por moeda corrente do país e cheque.
  - D) Poderá ser utilizada transferência bancária e moeda corrente tão somente.

26. De acordo com o Código Tributário Nacional, extingue o crédito tributário:
- A) a moratória.
  - B) a compensação.
  - C) o depósito do seu montante integral.
  - D) o parcelamento.
27. O crédito tributário é constituído por meio do lançamento. A modalidade de lançamento em que o sujeito passivo tem a responsabilidade de identificar o fato gerador e calcular o tributo é o lançamento
- A) por declaração.
  - B) de ofício.
  - C) por homologação.
  - D) unilateral.
28. Em relação ao que estabelece o Código Tributário Nacional sobre a fiscalização tributária, afirma-se que
- A) as diligências de fiscalização podem ser procedidas ou presididas pela autoridade administrativa, independentemente da lavratura de termos que as documente.
  - B) não é vedada a divulgação de informações relativas a parcelamento ou moratória.
  - C) no interesse da arrecadação e da fiscalização de tributos, é vedada a troca de informações entre a Fazenda Pública da União e Estados estrangeiros.
  - D) os síndicos, comissários e liquidatários não são obrigados a prestarem informações às autoridades.
29. De acordo com o Código Tributário Nacional constitui dívida ativa tributária a proveniente de crédito desta natureza, regularmente inscrita na repartição administrativa competente. Já as certidões negativas de débitos são o documento capaz de comprovar a inexistência de débito de determinado contribuinte. Em relação a esses dois dispositivos, é correto afirmar que
- A) a dívida regularmente inscrita não goza da presunção de certeza e liquidez.
  - B) o funcionário, que expedir certidão negativa com dolo ou fraude, prejudicando a fazenda pública, será responsável apenas criminalmente, não tendo responsabilidade em relação ao crédito tributário.
  - C) a certidão positiva com efeito negativo tem o mesmo efeito da certidão negativa nos casos de penhora efetivada ou exigibilidade suspensa.
  - D) o termo de inscrição da dívida ativa não precisa indicar a data da inscrição da dívida.
30. São impostos de competência dos Municípios, União e Estado **respectivamente**:
- A) IPTU, IPI e ICMS.
  - B) IPTU, IPVA e IPI.
  - C) IRRF, ICMS e ISSQN.
  - D) ICMS, ISSQN e IPI.