



## Caderno de Provas

**CPAP 21 - NM**

**TÉCNICO DE FARMÁCIA**

Edital Nº. 002/2020 – Prefeituras/Câmara  
Municipais do Agreste Potiguar/RN

Data: \_\_\_\_/\_\_\_\_/\_\_\_\_

### INSTRUÇÕES GERAIS PARA A REALIZAÇÃO DA PROVA

- Use apenas caneta esferográfica azul ou preta.
- Escreva a data, a sua assinatura e o número do seu documento de identificação no espaço indicado nesta capa.
- A prova terá duração máxima de 3 (três) horas, incluindo o tempo para responder a todas as questões do **Caderno de Provas** e preencher as **Folhas de Respostas**.
- Antes de retirar-se definitivamente da sala, entregue as **Folhas de Respostas** ao fiscal.
- O **Caderno de Provas** só poderá ser levado pelo candidato após decorridas 03h do início da prova.
- Este **Caderno de Provas** contém, respectivamente, 10 (dez) questões de Conhecimentos da Língua Portuguesa, 10 (dez) questões de Informática e 10 (dez) questões de Conhecimentos Específicos.
- Se o **Caderno de Provas** contiver alguma imperfeição gráfica que impeça a leitura, comunique isso imediatamente ao Fiscal.
- Cada questão de múltipla escolha apresenta apenas **uma** resposta correta. Para a marcação da alternativa escolhida na **Folha de Respostas**, pinte completamente o campo correspondente conforme a figura a seguir:

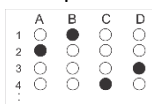

- Os rascunhos e as marcações feitas neste **Caderno de Provas** não serão considerados para efeito de avaliação.
- Interpretar as questões faz parte da avaliação; portanto, não é permitido solicitar esclarecimentos aos Fiscais.
- O preenchimento das **Folhas de Respostas** é de sua inteira responsabilidade.
- A quantidade de questões objetivas e respectivas pontuações desta prova estão apresentadas a seguir:

<i>Disciplina</i>	<i>Número de questões</i>	<i>Pontos</i>
Língua Portuguesa	10 questões	30
Informática	10 questões	30
Conhecimentos Específicos	10 questões	40
<b>Total de questões</b>	<b>30 questões</b>	<b>100 pontos</b>

ASSINATURA DO CANDIDATO:

DOCUMENTO DE IDENTIFICAÇÃO:

QUESTÕES DE MÚLTIPLA ESCOLHA – LÍNGUA PORTUGUESA – NÍVEL MÉDIO

As questões de 1 a 10 referem-se ao texto reproduzido a seguir.

## Metade das praias do mundo pode desaparecer até 2100

De acordo com um estudo publicado na revista científica *Nature Climate Change*, quase metade das praias do mundo pode desaparecer até o final do século se nenhuma ação for tomada para limitar as emissões de gases de efeito estufa. Segundo a pesquisa, mais de um terço (37%) delas corre o risco de deixar de existir até 2100.

As mudanças climáticas estão contribuindo para o aumento do nível do mar, o que, por sua vez, cobre as areias da costa. Além da perda de ecossistemas valiosos, as implicações socioeconômicas podem ser graves, especialmente em comunidades mais pobres e dependentes do turismo, onde as praias são a principal atração.

Os pesquisadores, ligados a universidades de diversos países da Europa, analisaram imagens de satélite que mostram mudanças na linha costeira de todo o mundo entre 1984 e 2016. Eles descobriram que um quarto das praias do planeta sofre uma erosão de 0,5 metro por ano, o que significa mais de 28 mil km<sup>2</sup> de terra indo para o mar.

Além disso, eles descobriram que o nível do mar está subindo a um ritmo de cerca de 0,1 mm por ano. De acordo com o site *The Conversation*, 60% das praias da Gâmbia e Guiné-Bissau, na África, podem ser perdidas; a Austrália deverá perder quase 12 mil km de costa arenosa, e em estados insulares como Kiribati, Ilhas Marshall e Tuvalu a perda pode chegar a 300 metros de terra – o que, em alguns desses casos, pode ser catastrófico.

O estudo também destaca o Brasil, em especial praias dos estados Pará, Maranhão, Piauí e Ceará. De acordo com a pesquisa, nessas regiões do país a erosão acontece a um ritmo intenso, provavelmente por causa da exploração de terras no interior desses estados. Com isso, os rios da região levam grandes quantidades de sedimentos em direção ao mar, o que contribui para o aumento do nível do oceano.

O mesmo acontece no resto do mundo. A pesquisa estima que o aumento do nível do mar em 0,8 metro pode tomar 17 mil km<sup>2</sup> de terra e forçar até 5,3 milhões de pessoas a migrar, com um custo associado de US\$ 300 milhões a US \$ 1 bilhão em todo o planeta. Somente na África, até 40 mil pessoas podem ser forçadas a deixarem seus lares devido à perda de terra a cada ano.

Segundo os autores do artigo no *The Conversation*, por mais que a elevação do nível do mar seja inevitável, há possíveis soluções, como o reabastecimento das praias mais ameaçadas jogando areia sobre elas. Até 2100, isso poderia reduzir a perda de terras em 14%, além de diminuir o número de pessoas forçadas a migrar em até 68%.

Os especialistas ponderam, no entanto, que essa medida também pode gerar problemas ecológicos, e deve ser feita de forma cuidadosa e estratégica. De um jeito ou de outro, salvar as praias do planeta está nas nossas mãos.

Disponível em: <<https://revistagalileu.globo.com>>. Acesso em: 06 mar. 2020

01. O texto, de forma preponderante, objetiva

- A) descrever a situação preocupante do desaparecimento de praias em algumas regiões do litoral brasileiro.
- B) divulgar o resultado de um estudo sobre o risco de desaparecimento de parte das praias do planeta.
- C) criticar a solução de reabastecimento com areia como forma de amenizar a ameaça de desaparecimento das praias.
- D) apresentar soluções ecologicamente sustentáveis para conter o risco de desaparecimento das praias.

As questões 2, 3 e 4 referem-se ao último parágrafo do texto.

02. Há, nesse trecho,

Os especialistas ponderam, **no entanto**, que **essa medida** também pode gerar problemas ecológicos, e deve ser feita de forma cuidadosa e estratégica. De um jeito ou de outro, salvar as praias do planeta está nas nossas mãos.

- A) citação indireta, em que o autor não reproduz as palavras exatas da fonte citada e faz uso de verbo de dizer.
- B) citação indireta, em que o autor reproduz as palavras exatas da fonte citada e não faz uso de verbo de dizer.
- C) citação direta, em que o autor reproduz as palavras exatas da fonte citada e faz uso de verbo de dizer.
- D) citação direta, em que o autor não reproduz as palavras exatas da fonte citada e não faz uso de verbo de dizer.

03. Sobre os elementos linguístico em destaque, é correto afirmar:

- A) o primeiro faz interligação entre períodos, por acréscimo, e o segundo faz interligação entre parágrafos por retomada de informações.
- B) ambos fazem interligação entre períodos: o primeiro por retomada e o segundo por acréscimo de informações.
- C) o primeiro faz interligação entre parágrafos, por retomada, e o segundo faz interligação entre períodos por acréscimo de informações.
- D) ambos fazem interligação com o parágrafo anterior: o primeiro por acréscimo e o segundo por retomada de informações.

04. A palavra “ponderam”, nesse contexto linguístico, apresenta sentido equivalente a

- A) afirmam.
- B) discordam.
- C) avaliam.
- D) divulgam.

05. Considere o trecho:

[...] **por mais que a elevação do nível do mar seja inevitável**, há possíveis soluções[...]

Nesse trecho, há

- A) duas orações, em que a segunda é subordinada à primeira em uma relação condicional.
- B) tão somente uma oração e o trecho em destaque denota uma circunstância de concessão.
- C) tão somente uma oração e o trecho em destaque denota uma circunstância de condição.
- D) duas orações, em que a primeira é subordinada à segunda em uma relação concessiva.

06. No trecho a seguir:

[...] especialmente em comunidades mais pobres e dependentes do turismo, **onde** as praias são a principal atração.

A palavra em destaque está empregada com função de

- A) pronome e tem como referente um lugar.
- B) pronome e traduz uma ideia de posse.
- C) conjunção e pode ser substituída por “em que”.
- D) conjunção e pode ser substituída por “aonde”.

07. Considere o trecho:

[...] quase metade das praias do mundo pode desaparecer até o final do século se nenhuma ação for tomada para limitar as emissões de gases de efeito estufa.

Outra possibilidade de pontuação para esse trecho, considerando-se as relações sintático-semânticas da língua portuguesa é:

- A) [...] quase metade das praias do mundo pode desaparecer, até o final do século se nenhuma ação for tomada para limitar as emissões de gases de efeito estufa.
- B) [...] quase metade das praias do mundo pode desaparecer, até o final do século, se nenhuma ação for tomada para limitar as emissões de gases de efeito estufa.
- C) [...] quase metade das praias do mundo, pode desaparecer até o final do século se nenhuma ação for tomada para limitar as emissões de gases de efeito estufa.
- D) [...] quase metade das praias do mundo pode desaparecer até o final do século se nenhuma ação for tomada para limitar, as emissões de gases de efeito estufa.

08. No período o verbo em destaque está flexionado no singular porque

Segundo a pesquisa, mais de um terço (37%) delas **corre** o risco de deixar de existir até 2100.

- A) é uma possibilidade de concordância quando se usa a expressão “mais de um”.
- B) se trata da concordância com o sujeito simples “a pesquisa”.
- C) é uma possibilidade de concordância quando o verbo é antecedido por pronome.
- D) se trata do caso de ocorrência do sujeito indeterminado.

09. No sexto parágrafo, a ideia central

- A) encontra-se explícita no último período.
- B) está implícita e precisa ser abstraída.
- C) encontra-se explícita no primeiro período
- D) está diluída e precisa ser reconstituída.

10. Considere o trecho:

Os pesquisadores, ligados a universidades de diversos países da Europa, **analisaram** imagens de satélite que mostram mudanças na linha costeira de todo o mundo entre 1984 e 2016. Eles **descobriram** que um quarto das praias do planeta sofre uma erosão de 0,5 metro por ano, o que significa mais de 28 mil km<sup>2</sup> de terra indo para o mar.

As formas verbais em destaque

- A) estão flexionadas no pretérito perfeito e encadeiam-se estabelecendo uma relação de anterioridade e posterioridade entre as ações, o que é um traço da sequência narrativa.
- B) estão flexionadas no pretérito perfeito e encadeiam-se estabelecendo uma relação de simultaneidade entre as ações, o que é um traço da sequência narrativa.
- C) estão flexionadas no pretérito imperfeito e encadeiam-se estabelecendo uma relação de anterioridade e posterioridade entre as ações, o que é um traço da sequência descritiva.
- D) estão flexionadas no pretérito imperfeito e encadeiam-se estabelecendo uma relação de simultaneidade entre as ações, o que é um traço da sequência descritiva.

**QUESTÕES DE MÚLTIPLA ESCOLHA – INFORMÁTICA – NÍVEL MÉDIO**

11. Em épocas de guerra civil ou pandemias, as pessoas são impedidas de saírem de casa; porém é necessário continuar o trabalho de servir à população do município. Nesse cenário, é possível que se trabalhe de casa, em planilhas do Microsoft Excel, utilizando a Internet e de forma simultânea com outros servidores da prefeitura, por meio do
- A) Microsoft Docs.
  - B) Google Docs.
  - C) Microsoft Office 365.
  - D) Google Office 365.
12. No teletrabalho, além do uso de ferramentas online de edição de textos, planilhas e apresentações, é interessante que haja uma comunicação clara e eficaz. Uma das formas disso se tornar possível é através de videoconferências. Uma solução usada pela Microsoft tanto para troca de mensagens quanto para videochamadas é o
- A) Skype.
  - B) Dropbox.
  - C) Onedrive.
  - D) Zoom.
13. No Microsoft Word (em português do Brasil), é possível dar destaque a uma palavra ou texto pondo-o em **negrito**. No teclado, as teclas que servem de atalho para deixar o texto em negrito, após selecionado, são
- A) Ctrl + I.
  - B) Ctrl + S.
  - C) Ctrl + D.
  - D) Ctrl + N.
14. Uma das formas de compartilhar arquivos no Windows 10 é por meio do mapeamento de unidades de rede. É interessante mapear uma unidade de rede para acessá-la no Explorador de Arquivos do Windows sem precisar procurá-la ou digitar seu endereço de rede todas as vezes. No processo de mapeamento, há uma opção para que o mapeamento da unidade de rede seja conectado sempre que o usuário entrar no computador. Para isso, deve-se marcar a caixa de seleção
- A) Reconectar-se ao ligar.
  - B) Fazer login automático.
  - C) Reconectar-se na entrada.
  - D) Conexão instantânea.
15. Uma dica para uma boa apresentação de slides é colocar a data e o número da página na parte inferior de cada slide. No LibreOffice Impress6.1, isso é possível por meio do caminho
- A) formatar >data e página.
  - B) inserir > cabeçalho e rodapé.
  - C) exibir >número da página e data.
  - D) slide >data e rodapé.

16. Para que um computador use a Internet e esteja conectado na rede do trabalho, é necessário ter configurado, no sistema operacional, o endereço IP. No conceito de redes de computadores, a sigla IP significa, em português,
- A) protocolo de endereço.
  - B) protocolo de interconexão.
  - C) protocolo de internet.
  - D) protocolo de interação.
17. Há um tipo de navegação, no Mozilla Firefox 74, que limpa o histórico de pesquisa e navegação quando o usuário sai do aplicativo ou fecha todas as abas e janelas. Apesar de não tornar o usuário anônimo para sites e para o provedor de serviços de internet, isso facilita manter o que o usuário faz online privativo para outras pessoas que usam o computador. Esse tipo de navegação é a
- A) privativa.
  - B) oculta.
  - C) anônima.
  - D) sem Rastros.
18. Com o Documento Google, você pode escrever, editar e colaborar onde estiver; porém é necessário ter uma conta de e-mail com domínio
- A) Hotmail.com.
  - B) GBing.com.
  - C) Outlook.com.
  - D) Gmail.com.
19. No Google, é possível refinar pesquisas, na Web, usando símbolos ou palavras para tornar os resultados mais precisos. O símbolo colocado, antes de uma palavra, para pesquisar em mídias sociais é
- A) @
  - B) :
  - C) ( )
  - D) --
20. O Firewall, proteção de rede na Segurança do Windows 10, permite exibir o status do Windows Defender Firewall e ver a quais redes seu dispositivo está conectado. Você pode ativar ou desativar o Windows Defender Firewall e acessar opções avançadas para as redes
- A) de domínio, de navegação e públicas.
  - B) de domínio, de navegação e distribuídas.
  - C) de domínio, privadas e públicas.
  - D) de ação, de navegação e públicas.

QUESTÕES DE MÚLTIPLA ESCOLHA – TÉCNICO DE FARMÁCIA – NÍVEL MÉDIO

21. A lei Orgânica da Saúde (lei Nº8080/90), que regula, em todo o território nacional, as ações e serviços de saúde, estabelece, entre suas atribuições comuns:
- A) participar da definição de normas e mecanismos de controle, com órgão afins, de agravo sobre o meio ambiente ou dele decorrentes, que tenham repercussão na saúde humana.
  - B) promover articulação com os órgãos de fiscalização do exercício profissional e outras entidades representativas da sociedade civil para a definição e controle dos padrões éticos para pesquisa, ações e serviços de saúde.
  - C) formular normas e estabelecer padrões, em caráter suplementar, de procedimentos de controle de qualidade para produtos e substâncias de consumo humano.
  - D) promover a descentralização para as Unidades Federadas e para os Municípios, dos serviços e ações de saúde, respectivamente, de abrangência estadual e municipal.
22. O decreto Nº 7.508/2011 é uma regulamentação da Lei nº 8.080/1990, que dispõe sobre a organização do Sistema Único de Saúde-SUS, o planejamento da saúde, a assistência à saúde e a articulação interfederativa. Para efeito desse decreto, considera-se **Rede de Atenção à saúde** como
- A) conjunto de ações e serviços de saúde articulados em níveis de complexidade crescente, com a finalidade de garantir a integralidade da assistência à saúde.
  - B) serviços de saúde específicos para o atendimento das pessoas que, em razão de agravo ou de situação laboral, necessitam de atendimento especial.
  - C) serviços de atendimento inicial e avançado à saúde do usuário no SUS.
  - D) ações de organização, de prestação das ações e dos serviços de cada ente federativo da região de saúde.
23. Com base na portaria Nº 1660/2009, que institui o Sistema de Notificação e Investigação em Vigilância Sanitária - VIGIPOS, são atribuições dos gestores municipais:
- A) articular, com os órgãos do SUS, em especial com os do Sistema Nacional de Vigilância em Saúde, o planejamento, a execução e a avaliação das ações do Sistema de Notificação e Investigação em Vigilância Sanitária no seu território.
  - B) prover infraestrutura necessária para a execução das ações do Sistema de Notificação e Investigação em Vigilância Sanitária.
  - C) desenvolver e manter o sistema de informação para suporte às ações do Sistema de Notificação e Investigação em Vigilância Sanitária.
  - D) desenvolver ações para o controle de surtos relacionados ao uso de produtos sanitários, objetos da vigilância sanitária, de forma articulada com a vigilância epidemiológica e a assistência à saúde.



- 24.** A Rede de Atenção às Urgências e Emergências (RUE) é composta por diferentes pontos de atenção, de forma a dar conta das diversas ações necessárias ao atendimento. A UPA 24h habilitada será considerada qualificada quando atender aos requisitos constantes na Portaria nº 2.821, de 28 de novembro de 2011. É um desses requisitos:
- A) inserção da unidade nas centrais de regulação que garanta o atendimento de urgência, além da retaguarda de leitos, de consultas especializadas, de cirurgias e procedimentos.
  - B) declaração de equipamentos instalados na UPA 24h, nos termos da Portaria MS/GM nº 2.648/2011.
  - C) declaração do gestor que ateste possuir a documentação comprobatória da ocupação pacífica e regular do terreno, bem como o exercício pleno dos poderes inerentes à propriedade, na posse ou ao uso do imóvel onde será implantada a nova UPA 24h.
  - D) compromisso formal subscrito pelo responsável legal de pelo menos 1 (um) dos hospitais integrantes da grade de referência.
- 25.** Os imunobiológicos (vacinas e soros) são produtos que, para manterem suas efetividades de uso, requerem condições ótimas de estocagem, especialmente no que se refere à temperatura. Quanto à estocagem desses medicamentos deve ser observado
- A) o manuseio de medicamentos imunobiológicos, que deve ser feito após os demais, assim como sua liberação para entrega deve ser por último.
  - B) o local de estocagem, que deve manter uma temperatura constante ao redor de 20°C.
  - C) as medições de temperatura efetuadas, que devem ser registradas semanalmente pelo responsável, e qualquer anormalidade, corrigida no mais breve espaço de tempo
  - D) todos os equipamentos, geladeiras, “freezers” e câmaras frias, que devem possuir um sistema de alarme confiável, indicando prontamente qualquer tipo de anormalidade em seu funcionamento.
- 26.** A Notificação de Receita é o documento padronizado que, acompanhado de receita, autoriza a dispensação ou o aviamento de medicamentos sujeitos a controle especial. Com relação à notificação de receita descrita na Portaria 344/98, é correto afirmar:
- A) A notificação de receita A - tem cor branca e é usada para anabolizantes, antirretrovirais, retinóicas de uso tópico, retinóicas de uso sistêmico e talidomida.
  - B) A notificação de receita é exigida para pacientes internados nos estabelecimentos hospitalares; porém a dispensação se faz mediante receita ou outro documento equivalente (prescrição diária de medicamento), subscrita em papel privativo do estabelecimento.
  - C) A notificação de receita B - tem cor azul e é usada para substâncias psicotrópicas e psicotrópicas anorexígenas.
  - D) A notificação de receita A deve ser feita em duas vias, em que a primeira via fica com o paciente e a segunda fica retida na farmácia.
- 27.** É uma via muito utilizada para administração de medicamentos contra trombose (heparina). Sua absorção é lenta. Os pacientes que mais fazem uso dessa via são os bebês e idosos, por dificuldade de punção em suas veias. Essa descrição corresponde à via
- A) respiratória.
  - B) oral
  - C) subcutânea.
  - D) sublingual.

28. O médico prescreve a uma paciente Zolpidem 10mg para ser tomado  $\frac{1}{2}$  comprimido à noite. Para essa notificação, a prescrição deverá ser feita com a receita
- A) azul B.
  - B) simples de uma via, sem retenção da receita.
  - C) amarela A.
  - D) de controle especial em duas vias.
29. Analise as seguintes afirmações e indique a opção correta:
- A) Medicamento similar: são medicamentos que possuem o mesmo fármaco, a mesma concentração, forma farmacêutica, via de administração, posologia e indicação terapêutica do medicamento de referência (ou marca), mas não têm sua bioequivalência com o medicamento de referência comprovada.
  - B) Medicamento genérico: são, normalmente, medicamentos inovadores, cuja eficácia, segurança e qualidade foram comprovadas cientificamente, por ocasião do registro junto ao Ministério da Saúde, por meio da ANVISA. São os medicamentos que, geralmente, se encontram há bastante tempo no mercado e têm uma marca comercial conhecida.
  - C) Medicamento de referência: é um medicamento com a mesma substância ativa, forma farmacêutica e dosagem e com a mesma indicação que o medicamento original, sem, no entanto, nome de fantasia.
  - D) Medicamento similar: são medicamentos que têm as mesmas características e produzem no organismo os mesmos efeitos que um medicamento de marca, mas não têm nome comercial e são vendidos pelo princípio ativo (substância que produz os efeitos terapêuticos).
30. A atenção farmacêutica é um conjunto de ações realizadas por farmacêuticos para orientar e acompanhar o paciente quanto ao uso adequado dos medicamentos. São benefícios da atenção farmacêutica para o farmacêutico e funcionários da farmácia:
- A) a responsabilidade do profissional, com relação ao tratamento do paciente, se limita à correta dispensação do medicamento.
  - B) não se limita somente ao âmbito hospitalar, mas se estende também a pacientes ambulatoriais.
  - C) permite um menor comprometimento por parte dos demais profissionais da equipe de saúde.
  - D) é um elemento essencial aos serviços de saúde e deve ser independente das outras partes do sistema e dos demais profissionais.